



**ÓRGANO JUDICIAL  
CORTE SUPREMA DE JUSTICIA**



**MEMORIA DE LABORES  
DEL ÓRGANO JUDICIAL  
AÑO 2015**

Presenta: Dirección de Planificación Institucional

**MARZO 2016**

**SAN SALVADOR,**

**EL SALVADOR, C.A.**

## MAGISTRADOS/AS DE LA CORTE SUPREMA DE JUSTICIA



### SALA DE LO CONSTITUCIONAL

**Presidente:** Dr. José Armando Pineda Navas  
**1° Vocal:** Dr. Florentín Meléndez Padilla  
**2° Vocal:** Dr. José Belarmino Jaime  
**3° Vocal:** Lic. Edward Sidney Blanco Reyes  
**4° Vocal:** Dr. Rodolfo Ernesto González Bonilla

### SALA DE LO CIVIL

**Presidenta:** Licda. María Luz Regalado Orellana  
**1° Vocal:** Dr. Ovidio Bonilla Flores  
**2° Vocal:** Lic. Luis Alberto López Jerez

### SALA DE LO PENAL

**Presidenta:** Licda. Doris Luz Rivas Galindo  
**1° Vocal:** Lic. José Roberto Argueta Manzano  
**2° Vocal:** Lic. Leonardo Ramírez Murcia

### SALA DE LO CONTENCIOSO ADMINISTRATIVO

**Presidenta:** Dra. Dafne Yanira Sánchez de Muñoz  
**1° Vocal:** Licda. Elsy Dueñas de Avilés  
**2° Vocal:** Licda. Paula Patricia Velásquez  
**3° Vocal:** Lic. Sergio Luis Rivera Márquez

## CONTENIDO

### PRESENTACIÓN

<b>I.</b>	<b>ORGANIZACIÓN ADMINISTRATIVA DEL ÓRGANO JUDICIAL.....</b>	<b>1</b>
A.	ÁREAS FUNCIONALES DE TRABAJO.....	1
1.	Área de Dirección Superior.....	1
2.	Área Jurisdiccional o de Administración de Justicia .....	1
3.	Área Jurídica - Legal .....	1
4.	Área Administrativa .....	1
5.	Área de Asistencia y Asesorías.....	1
6.	Instituto de Medicina Legal.....	1
B.	PENSAMIENTO ESTRATÉGICO INSTITUCIONAL .....	1
1.	Valores.....	2
2.	Misión .....	2
3.	Visión.....	2
4.	Estrategia Global.....	2
5.	Lema .....	2
C.	ESTRUCTURA DE ORGANIZACIÓN ADMINISTRATIVA.....	3
<b>II.</b>	<b>PRESUPUESTO INSTITUCIONAL, EJERCICIO FISCAL AÑO 2015.....</b>	<b>4</b>
A.	COMPOSICIÓN Y MODIFICACIONES PRESUPUESTARIA A NIVEL DE LÍNEA DE TRABAJO Y RUBRO DE AGRUPACIÓN.....	4
1.	Composición y Modificación Presupuestarias a Nivel de Línea de Trabajo .....	4
2.	Composición y Modificaciones Presupuestarias por Rubro de Agrupación.....	5
B.	EJECUCIÓN PRESUPUESTARIA INSTITUCIONAL, AÑO 2015. ....	6
1.	Ejecución Presupuestaria a Nivel de Línea de Trabajo.....	6
<b>III.</b>	<b>ACTIVIDADES RELEVANTES DEL ÓRGANO JUDICIAL REALIZADAS EN EL AÑO 2015 .....</b>	<b>8</b>
A.	CORTE PLENA Y PRESIDENCIA .....	8
1.	Leyes Vinculantes al Quehacer del Órgano Judicial .....	8
2.	Participación y Representación en Eventos .....	9
3.	Convenios Nacionales e Internacionales .....	13
B.	ACTIVIDADES RELEVANTES EJECUTADAS POR LOS TRIBUNALES .....	14
1.	Resumen Labor Jurisdiccional del Órgano Judicial .....	14
C.	SERVICIOS JURIDICOS Y DE PERITAJE .....	28
1.	Servicios Jurídicos Institucionales Realizados en el Año 2015. ....	28
2.	Servicios de Peritaje en Medicina Legal.....	30
D.	MODERNIZACIÓN DEL ÓRGANO JUDICIAL.....	32
1.	Implementación de Tecnologías .....	32
2.	Actividades desarrolladas en el marco de los Centros Judiciales Integrados.....	33
3.	Acceso a la Información Pública.....	33

4.	<b>Tecnología Informática para los Tribunales de la República .....</b>	<b>33</b>
E.	<b>ACTIVIDADES ADMINISTRATIVAS .....</b>	<b>34</b>
1.	<b>Elaboración de Herramientas Técnico-Administrativas .....</b>	<b>34</b>
2.	<b>Servicio de Seguridad y Protección Judicial .....</b>	<b>34</b>
3.	<b>Ingeniería y Arquitectura .....</b>	<b>34</b>
4.	<b>Servicios Generales .....</b>	<b>35</b>
5.	<b>Adquisición y Contratación de Bienes y Servicios .....</b>	<b>35</b>
6.	<b>Recursos Humanos.....</b>	<b>36</b>
7.	<b>Administraciones de Centros Judiciales .....</b>	<b>37</b>
F.	<b>CULTURA DE PLANIFICACIÓN Y MEDICIÓN .....</b>	<b>38</b>
G.	<b>CAPACITACIONES .....</b>	<b>39</b>
1.	<b>Programa Anual de Formación de la Dirección de Recursos Humanos-CSJ.....</b>	<b>39</b>
2.	<b>Programa de Capacitaciones Impartidas por la Unidad Técnica Central .....</b>	<b>39</b>
3.	<b>Difusión de la Constitución de la República .....</b>	<b>40</b>
4.	<b>Equidad de Género .....</b>	<b>40</b>
5.	<b>Política Ambiental del Órgano Judicial .....</b>	<b>40</b>
6.	<b>Justicia Penal Juvenil .....</b>	<b>41</b>
	<b>FUENTES DE INFORMACIÓN .....</b>	<b>42</b>

## **PRESENTACIÓN**

El Órgano Judicial presenta la "Memoria de Labores del Órgano Judicial, Año 2015" la cual contiene las actividades principales de tipo jurisdiccional, jurídico, técnico y administrativo, realizadas en el período de enero a diciembre del mencionado año.

En este período el Órgano Judicial continuó realizando esfuerzos coadyuvantes a la modernización de la Administración de Justicia, con lo cual se pretende brindar a los salvadoreños/as igualdad en el acceso a nivel nacional y mejorar la calidad de los servicios de justicia mediante una trascendental toma de decisiones para organizar y optimizar los recursos del Área Jurisdiccional, con el propósito que exista una Administración de Justicia más eficiente y eficaz.

El capital humano es crucial para el logro de los objetivos institucionales, por tal razón en el año 2015 se han realizado esfuerzos en la capacitación y desarrollo del personal del Órgano Judicial, a efectos de enriquecer sus competencias de cara a las exigencias de los/as usuarios/as.

La Memoria de Labores del Órgano Judicial, comprende tres Capítulos: I- Organización Administrativa del Órgano Judicial, II- Presupuesto Institucional, Ejercicio Fiscal año 2015 y III- Actividades Relevantes del Órgano Judicial realizadas en el año 2015.

Se espera que este documento se constituya en una herramienta valiosa para dar a conocer el quehacer del Órgano Judicial en los ámbitos jurisdiccional, judicial, jurídico y administrativo, así como se agradece a las diferentes unidades organizativas que facilitan los insumos para su preparación.

## **I. ORGANIZACIÓN ADMINISTRATIVA DEL ÓRGANO JUDICIAL**

---

### **A. ÁREAS FUNCIONALES DE TRABAJO**

El Órgano Judicial está integrado por la Corte Suprema de Justicia, las Cámaras de Segunda Instancia, los Juzgados y Tribunales de Primera Instancia y los Juzgados de Paz diseminados en toda la República.

En la estructura organizativa se reconocen seis grandes áreas funcionales de trabajo, integradas por dependencias que por su naturaleza, función y contribución a los objetivos institucionales son complementarias para lograr eficientemente la misión de la Corte Suprema de Justicia y del Órgano Judicial. A continuación se citan dichas áreas:

#### **1. Área de Dirección Superior**

Esta área comprende a la Corte Plena, la Presidencia, el Consejo Consultivo y las Comisiones de Magistrados, cada una con sus funciones específicas.

#### **2. Área Jurisdiccional o de Administración de Justicia**

Se ubican en esta área, las cuatro Salas de la Corte Suprema de Justicia (Constitucional, Civil, Penal y Contencioso Administrativa), las Cámaras de Segunda Instancia, los Tribunales y Juzgados de Primera Instancia y los Juzgados de Paz.

#### **3. Área Jurídica - Legal**

Conformada por la Gerencia General de Asuntos Jurídicos y las dependencias que la integran, Dirección de Servicios Técnico-Judiciales, Dirección del Notariado, Dirección de Probidad, Dirección de Investigación Judicial y la Dirección de Investigación Profesional.

#### **4. Área Administrativa**

Constituida por la Gerencia General de Administración y Finanzas y las dependencias que la conforman, Dirección de Recursos Humanos-CSJ, Dirección Financiera Institucional, Dirección de Adquisiciones y Contrataciones Institucional, Dirección de Logística Institucional, Dirección de Seguridad y Protección Judicial y las Administraciones de Centros Judiciales.

#### **5. Área de Asistencia y Asesorías**

Integran esta Área la Secretaría General, Dirección de Planificación Institucional, Dirección de Gestión de Calidad, Dirección de Comunicaciones y Relaciones Públicas, Dirección de Auditoría Interna, Unidad de Asesoría Técnica Internacional, Unidad de Justicia Juvenil, Unidad de Medio Ambiente, Unidad de Género, Unidad de Cultura Jurídica y la Unidad de Desarrollo Tecnológico, esta última por instaurarse.

#### **6. Instituto de Medicina Legal**

Está integrado por el Consejo Directivo, la Dirección General y los Departamentos de Clínica Forense, Patología Forense, Química Forense, Biología Forense, Ciencias de la Conducta Forense, Académico y Estadística, Administrativo y Regionales de Medicina Legal.

## **PENSAMIENTO ESTRATÉGICO INSTITUCIONAL**

El Órgano Judicial fundamenta su accionar en el Pensamiento Estratégico Institucional constituido por los Valores, Misión, Visión, Estrategia Global y Lema, que permite a las unidades organizativas, orientar los objetivos y metas para lograrlos de manera efectiva y contribuir a los esfuerzos institucionales con dirección y sentido de responsabilidad.

### **1. Valores**

- |                 |                 |                      |
|-----------------|-----------------|----------------------|
| ✓ Justicia      | ✓ Imparcialidad | ✓ Verdad             |
| ✓ Ética         | ✓ Capacidad     | ✓ Independencia      |
| ✓ Transparencia | ✓ Probidad      | ✓ Seguridad Jurídica |

### **2. Misión**

“Administrar justicia de forma ágil e imparcial, cumpliendo con los principios y garantías constitucionales, respetando el debido proceso y la independencia judicial para garantizar la seguridad jurídica y el fortalecimiento del estado de derecho salvadoreño mediante un recurso humano profesionalizado y comprometido”.

### **3. Visión**

“Ser un Órgano Judicial moderno, reconocido a nivel nacional e internacional por concentrar sus esfuerzos en asegurar la accesibilidad a la justicia y en lograr transparencia en sus procesos dentro del marco normativo vigente, en apoyo a la consolidación del estado de derecho, la paz y la democracia en la sociedad salvadoreña”.

### **4. Estrategia Global**

“Concentrar todo el esfuerzo y recursos del quehacer institucional del Órgano Judicial en asegurar sistemáticamente una pronta y cumplida justicia a la sociedad salvadoreña”.

### **5. Lema**

“Pronta y cumplida justicia”

## B. ESTRUCTURA DE ORGANIZACIÓN ADMINISTRATIVA

En la siguiente página se presenta la estructura de organización administrativa general del Órgano Judicial.

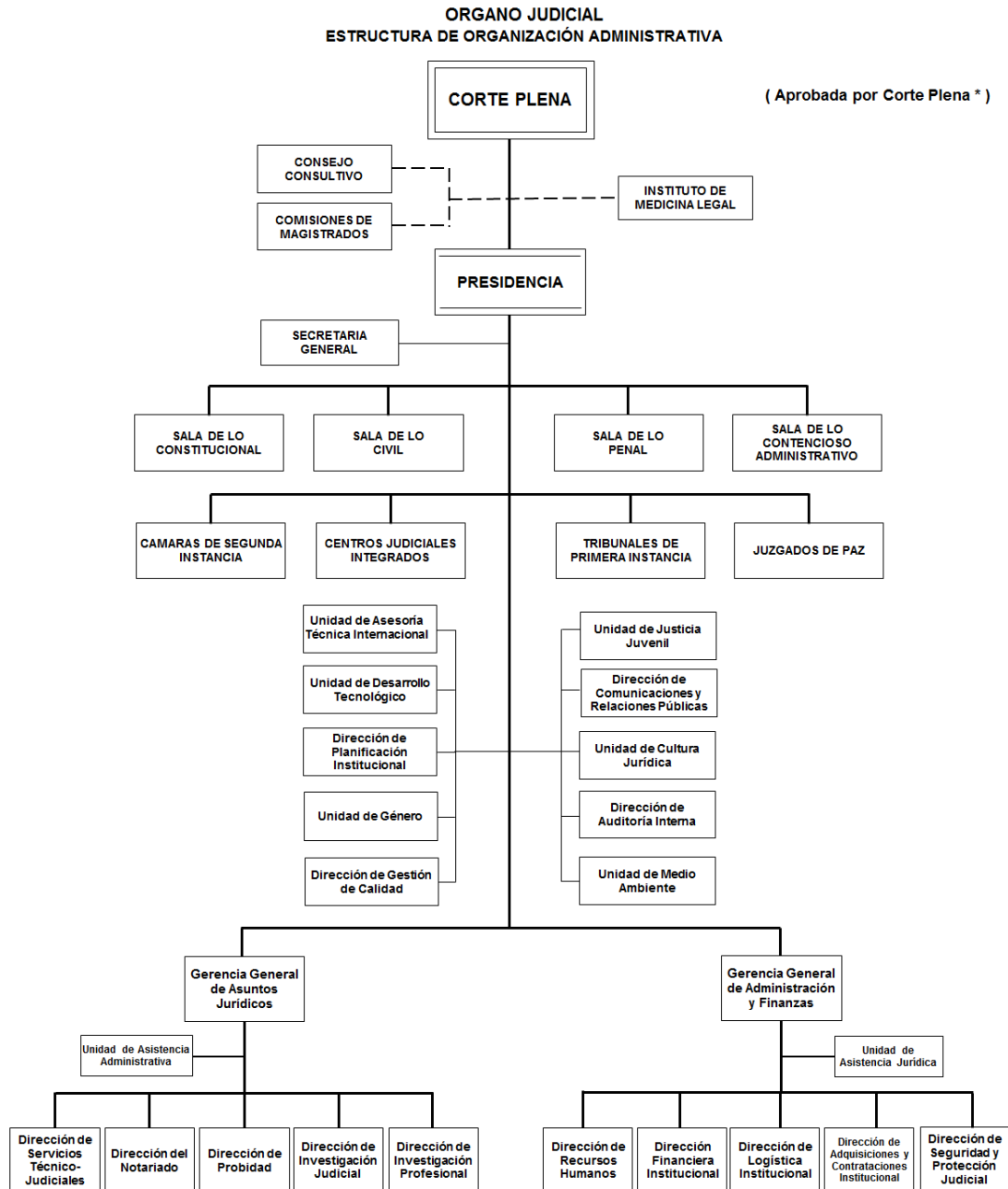

- \* - Acuerdo N°2P del 28-02-03 Aprobación del Consejo Consultivo y de la ubicación organizativa de la Secretaría General.
- \* - Acuerdo N°778 del 20-10-04 Aprobación Gcía Gral de Asuntos Jurídicos y Gcía Gral de Admón y Finanzas.
- \* - Acuerdo N° 903 de Corte Plena del 06-10-05 Aprobación de las Asesorías.
- \* - Acuerdo de Corte Plena del 29-06-06 Aprobación creación de la Unidad de Género.
- \* - Acuerdo de Corte Plena del 07-09-06 Conformación de Gerencias Generales.
- \* - Acuerdo No. 659 bis del 20 de Septiembre-2007 Establecimiento CII Soyapango.
- \* - Decreto N° 531, D.O. N° 240, Tomo N° 389, del 22 de Diciembre de 2010: Instituto de Medicina Legal.
- \* - Acuerdo N° 17 de 03-01-13. Ubicación Organizativa de la UTC.

Nota: La Unidad de Estudios Legales (Proyecto de Asistencia Técnica) no aparece como Unidad Asesora porque aún no tiene Acuerdo de Creación de Corte Plena.

----- Línea de Asesorías Integradas por Magistrados de Corte  
 ----- Línea de Asesoría y Asistencia Técnica  
 ===== Línea de Autoridad Administrativa



## II. PRESUPUESTO INSTITUCIONAL, EJERCICIO FISCAL AÑO 2015

### A. COMPOSICIÓN Y MODIFICACIONES PRESUPUESTARIA A NIVEL DE LÍNEA DE TRABAJO Y RUBRO DE AGRUPACIÓN.

La composición del Presupuesto Institucional 2015 se desagrega en Líneas de Trabajo que representan las macro-estructuras organizativas-programáticas, definidas para la consecución de los objetivos y metas de este Órgano de Estado. A nivel Institucional podemos observar, en el periodo informado, que existe una modificación por una disminución neta total aproximada de \$2.09 millones, por lo que el Presupuesto Institucional Modificado al período informado es de aproximadamente \$263 millones.

#### 1. Composición y Modificación Presupuestaria a Nivel de Línea de Trabajo

LINEA DE TRABAJO		1	2	3=(1+2)
		ASIGNACION VOTADA	MODIFICACIONES	ASIGNACION MODIFICADA
<b>01</b>	<b>Dirección y Administración Institucional</b>	\$ 53,583,770.00	(\$410,435.00)	\$ 53,173,335.00
0101	Dirección Superior	\$ 9,696,865.00	(\$275,800.00)	\$ 9,421,065.00
0102	Administración y Finanzas	\$ 43,556,225.00	(\$134,635.00)	\$ 43,421,590.00
0103	Igualdad de Género y Vida Libre de Violencia para las Mujeres	\$ 330,680.00		\$ 330,680.00
<b>02</b>	<b>Asuntos Jurídicos</b>	\$ 20,537,095.00	(\$428,975.00)	\$ 20,108,120.00
0201	Administración Asuntos Jurídicos	\$ 20,537,095.00	(\$428,975.00)	\$ 20,108,120.00
<b>03</b>	<b>Administración de Justicia</b>	\$ 158,531,547.30	(\$1,492,035.00)	\$ 157,039,512.30
0301	Administración de Justicia en Salas	\$ 11,362,535.00	(\$499,030.00)	\$ 10,863,505.00
0302	Administración de Justicia en Tribunales y Centros Judiciales Integrados	\$ 147,169,012.30	(\$993,005.00)	\$ 146,176,007.30
<b>04</b>	<b>Infraestructura Física</b>	\$ 14,622,205.00	\$895,000.00	\$ 15,517,205.00
0401	Infraestructura Física (Fondo General)	\$ 14,622,205.00	\$895,000.00	\$ 15,517,205.00
<b>05</b>	<b>Instituto de Medicina Legal</b>	\$ 17,573,585.00	\$ (652,418.00)	\$ 16,921,167.00
501	Dirección y Administración (IML)	\$ 4,667,010.00	(\$231,930.00)	\$ 4,435,080.00
502	Peritaje	\$ 12,906,575.00	\$ (420,488.00)	\$ 12,486,087.00
TOTAL GENERAL		\$ 264,848,202.30	(\$2,088,863.00)	\$ 262,759,339.30

La asignación votada fue por \$264,848,202.30 para el Órgano Judicial se vio afectada por una disminución de \$2,088,863.00, por esta razón la asignación modificada quedó en \$262,759,339.30.

A continuación se presenta el gráfico con la composición presupuestaria, por Línea de Trabajo, en valores porcentuales.

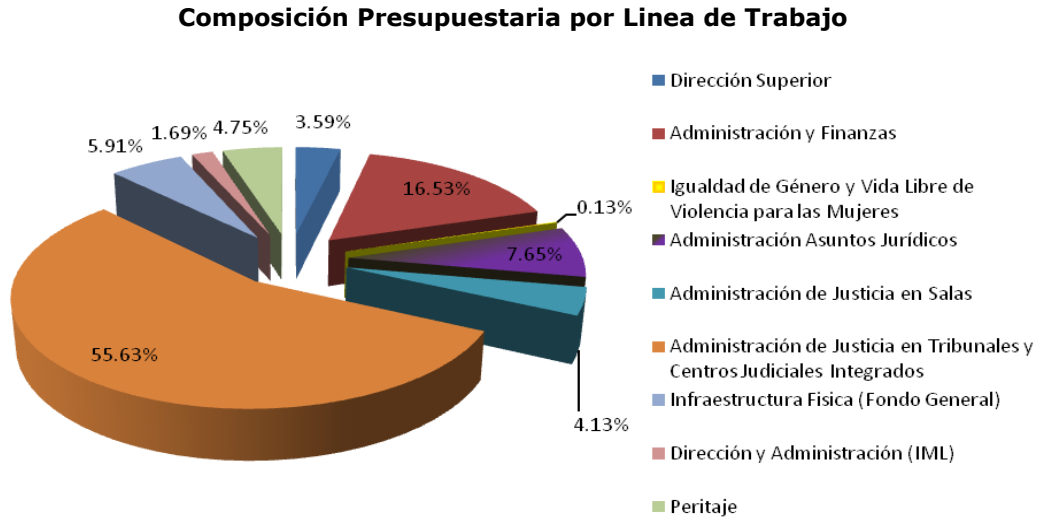

A la Unidad Presupuestaria 03 correspondiente a la Administración de Justicia le fue asignado el 59.76% del presupuesto institucional, lo cual refleja la proyección del Órgano Judicial hacia la labor jurisdiccional por medio de las Salas, Cámaras y Tribunales a nivel nacional.

## 2. Composición y Modificación Presupuestaria por Rubro de Agrupación

A continuación se presenta el cuadro correspondiente a la composición, modificación y asignación modificada, por rubro de agrupación, en dólares de los Estados Unidos de América.

Rubro de Agrupación		1	2	3= (1+2)
		Asignación Votada	Modificaciones	Asignación Modificada
51	Remuneraciones	\$ 196,149,332.30	\$ (4,463,085.00)	\$ 191,686,247.30
54	Adquisición de Bienes y Servicios	\$ 39,082,405.00	\$ (200,000.00)	\$ 38,882,405.00
55	Gastos Financieros y Otros	\$ 4,606,375.00	\$ 1,201,840.00	\$ 5,808,215.00
56	Transferencia Corrientes	\$ 3,603,645.00	\$ (2,088,863.00)	\$ 1,514,782.00
61	Inversiones en Activos Fijos	\$ 21,406,445.00	\$ 3,461,245.00	\$ 24,867,690.00
<b>TOTAL</b>		<b>\$ 264,848,202.30</b>	<b>\$ (2,088,863.00)</b>	<b>\$ 262,759,339.30</b>

A continuación se presenta el gráfico con la composición presupuestaria, por rubro de agrupación, en valores porcentuales

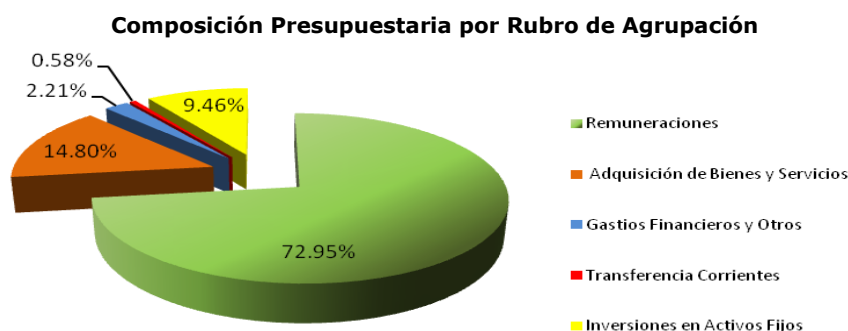

El 73.0% de la asignación presupuestaria modificada corresponde al rubro de remuneraciones, el cual incluye sueldos, interinatos, gastos de representación y bonificaciones, entre otros.

## B. EJECUCIÓN PRESUPUESTARIA INSTITUCIONAL, AÑO 2015

Se logró un nivel de ejecución por compromisos presupuestarios de aproximadamente \$246.54 millones de dólares, equivalente a un 93.8% respecto a la asignación modificada institucional y se alcanzó un nivel de ejecución de gasto e inversión devengada del 91.2%.

### 1. Ejecución Presupuestaria a Nivel de Línea de Trabajo

A continuación se presenta el cuadro correspondiente a la ejecución presupuestaria, por Línea de Trabajo, en dólares de los Estados Unidos de América.

#### EJECUCIÓN PRESUPUESTARIA A NIVEL DE LÍNEA DE TRABAJO

LINEA DE TRABAJO	1		2		3 (2+1)		4		5=(3-4)	
	ASIGNACION VOTADA	%	MODIFICACIONES	%	ASIGNACION MODIFICADA	%	MONTO DEVENGADO	% Devengado	SALDO NO UTILIZADO	% Saldo no utilizado
01 DIRECCION Y ADMINISTRACION INST.	53,583,770.00	20.23%	(410,435.00)	19.65%	53,173,335.00	20.24%	48,591,997.16	20.28%	4,581,337.84	19.83%
0101 Dirección Superior	9,696,865.00	3.66%	(275,800.00)	13.20%	9,421,065.00	3.59%	8,693,866.27	3.63%	727,198.73	3.15%
0102 Administración y Finanzas	43,556,225.00	16.45%	(134,635.00)	6.45%	43,421,590.00	16.53%	39,791,590.29	16.60%	3,629,999.71	15.71%
0103 Igualdad de Género y Vida Libre de Violencia para las Mujeres	330,680.00	0.12%		0.00%	330,680.00	0.13%	106,540.60	0.04%	224,139.40	0.97%
02 ASUNTOS JURIDICOS	20,537,095.00	7.75%	(428,975.00)	20.54%	20,108,120.00	7.65%	18,697,236.63	7.80%	1,410,883.37	6.11%
0201 Administración Asuntos Jurídicos	20,537,095.00	7.75%	(428,975.00)	20.54%	20,108,120.00	7.65%	18,697,236.63	7.80%	1,410,883.37	6.11%
03 ADMINISTRACION DE JUSTICIA	158,531,547.30	59.86%	(1,492,035.00)	71.43%	157,039,512.30	59.77%	145,842,434.14	60.85%	11,197,078.16	48.47%
0301 Administración de Justicia en Salas	11,362,535.00	4.29%	(499,030.00)	23.89%	10,863,505.00	4.13%	9,248,634.01	3.86%	1,614,870.99	6.99%
0302 Administración de Justicia en Tribunales y Centros Judiciales Integrados	147,169,012.30	55.57%	(993,005.00)	47.54%	146,176,007.30	55.63%	136,593,800.13	57.00%	9,582,207.17	41.48%
04 INFRAESTRUCTURA	14,622,205.00	5.52%	895,000.00	-42.85%	15,517,205.00	5.91%	13,157,391.19	5.49%	2,359,813.81	10.21%
0401 Infraestructura Física (Fondo General)	14,622,205.00	5.52%	895,000.00	-42.85%	15,517,205.00	5.91%	13,157,391.19	5.49%	2,359,813.81	10.21%
05 MEDICINA LEGAL	17,573,585.00	6.64%	(652,418.00)	31.23%	16,921,167.00	6.44%	13,367,032.34	5.58%	3,554,134.66	15.38%
501 Dirección y Administración (IML)	4,667,010.00	1.76%	(231,930.00)	11.10%	4,435,080.00	1.69%	3,995,992.22	1.67%	439,087.78	1.90%
502 Peritaje	12,906,575.00	4.87%	(420,488.00)	20.13%	12,486,087.00	4.75%	9,371,040.12	3.91%	3,115,046.88	13.48%
<b>TOTAL GENERAL</b>	<b>264,848,202.30</b>	<b>100.00%</b>	<b>(2,088,863.00)</b>	<b>100.00%</b>	<b>262,759,339.30</b>	<b>100.00%</b>	<b>239,656,091.46</b>	<b>100.00%</b>	<b>23,103,247.84</b>	<b>100.00%</b>

De la asignación modificada de \$262,759,339.30 se ejecutó el 92.1% correspondiente a \$239,656,091.46, dejando un saldo no utilizado por \$23,103,247.84.

**Ejercicio Financiero Fiscal 2014 – Ejecución Presupuestaria Global al 31 de Diciembre de 2015**

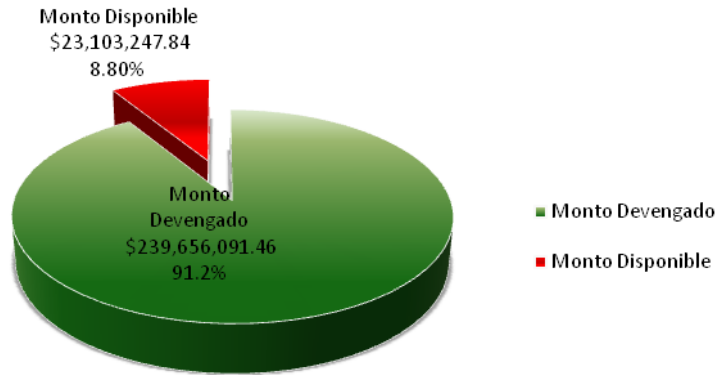

A continuación se presenta el gráfico con la ejecución presupuestaria, por Línea de Trabajo, en valores porcentuales.

**Ejecución Presupuestaria por Línea de Trabajo**

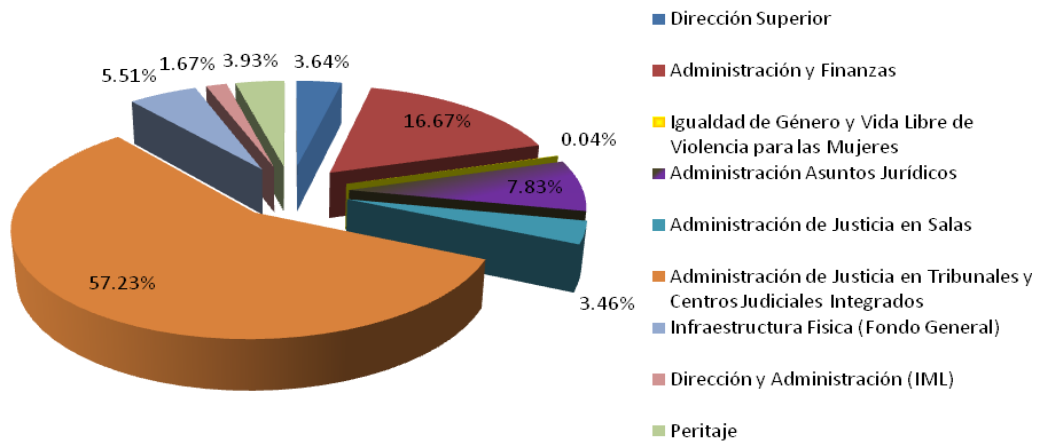

En la Unidad Presupuestaria 03 correspondiente a la Administración de Justicia le fue ejecutado el 63.0% del presupuesto institucional, lo cual refleja el esfuerzo del Órgano Judicial hacia la labor jurisdiccional por medio de las Salas, Cámaras y Tribunales en el país.

### III. ACTIVIDADES RELEVANTES DEL ÓRGANO JUDICIAL REALIZADAS EN EL AÑO 2015

#### A. CORTE PLENA Y PRESIDENCIA

##### 1. Leyes Vinculantes al Quehacer del Órgano Judicial

- ✓ **Corte Suprema de Justicia y Asamblea Legislativa se reúnen para tratar sobre la creación de la Cámara Especializada de Extinción de Dominio**

26 de Enero de 2015



El Presidente de la Corte Suprema de Justicia, Dr. Óscar Armando Pineda Navas y las Magistradas: Licda. Doris Luz Rivas Galindo y Licda. Rosa María Fortín Huevo, Presidenta y Magistrada de la Sala de lo Penal, junto a la Licda. María Luz Regalado, Presidenta de la Sala de lo Civil; se reunieron con la Comisión de Legislación y Puntos Constitucionales de la Asamblea Legislativa para tratar sobre la creación de la Cámara Especializada de Extinción de Dominio, cuyas funciones están siendo realizadas temporalmente por la Cámara Primera de lo Penal de San Salvador.

- ✓ **Jurisdicción Especial Sobre la Violencia Contra la Mujer**

26 de Noviembre de 2015

El señor Presidente de la Corte Suprema de Justicia, Dr. Oscar Armado Pineda Navas y el Presidente de la Asamblea Legislativa, Lic. Sigfrido Reyes, firmaron convenio interinstitucional de cooperación y compromiso entre ambas instituciones sobre la creación de los Tribunales Especializados de Violencia contra la Mujer y la Discriminación. Con el fin de reiterar el compromiso conjunto emanado de la Constitución de la República y de instrumentos internacionales ratificados por El Salvador, y la Carta de las Naciones Unidas, así como la Declaración Universal de los Derechos Humanos, y la Cuarta Conferencia Mundial sobre la Mujer, y otras, relativas al tema de la violencia de género y desigualdad entre hombres y mujeres. Todo ello como premisa sustancial en el avance legislativo-jurisdiccional en las áreas de no violencia, igualdad y no discriminación.



## 2. Participación y Representación en Eventos

- ✓ **Presidente Juramentó a 103 Nuevos Abogados y Abogadas de la República.**  
30 de Enero de 2015



El Presidente de la Corte Suprema de Justicia Dr. Oscar Armando Pineda Navas juramentó a 103 nuevos profesionales del derecho, donde los nuevos abogados juraron solemnemente cumplir con fidelidad y obediencia la Constitución de la República.

Al final del acto protocolario los profesionales recibieron de las autoridades de la Corte Suprema de Justicia, el diploma que les acredita como nuevos abogados y abogadas de la República de El Salvador

- ✓ **Presidente de la CSJ y Magistrados(as) asisten a la presentación del Plan Integral de Seguridad Ciudadana ENADE 2015**  
04 de Mayo de 2015

El presidente de la Corte Suprema, Magistrados y Magistradas asistieron al decimo quinto Encuentro Nacional de la Empresa Privada ENADE 2015, en la cual se presentó la Estrategia Integral de Seguridad Ciudadana, como un aporte empresarial a una de las más graves problemáticas que enfrenta el país en el siglo XXI.



Donde se contó con las recomendaciones del equipo asesor Giuliani Security and Safety, que incluye recomendaciones para mejorar el funcionamiento coordinado de PNC, IML, FGR, Tribunales de Justicia, Centros Penales e Inspectoría General de la PNC.



✓ **Corte Suprema de Justicia inaugura Cámara Gessel en Centro Judicial de Ilobasco**  
24 de Junio de 2015



El Presidente de la Corte Suprema de Justicia, Dr. Oscar Armando Pineda Navas y la Magistrada Rosa María Fortín Huevoz inauguraron la Cámara Gessel en el Centro Judicial de Ilobasco con el apoyo de la Agencia de los Estados Unidos para el Desarrollo Internacional USAID.

La Cámara Gessel permite la declaración testimonial de las víctimas menores de edad en los casos de abuso sexual, sea video grabada para luego ser vista y escuchada por los distintos funcionarios judiciales, fiscales, defensores y otros, tantas veces sea necesario sin necesidad de un contacto directo con la víctima, evitándose toda posible revictimización.

✓ **Inauguración Primer Taller Nacional para el Monitoreo y Evaluación de las Reglas Regionales de atención a Mujeres Víctimas de Violencia**  
02 de Octubre de 2015

La Presidenta de la Sala de lo Penal, Licda. Doris Luz Rivas Galindo inauguró el Primer Taller Nacional para el Monitoreo y Evaluación de las Reglas Regionales de atención a las Mujeres Víctimas de Violencia de Género con Énfasis en Violencia Sexual, organizado en coordinación con la Corte Centroamericana de Justicia, Unidad Técnica Ejecutiva del Sector Justicia y Unidad de Género de la Corte Suprema de Justicia.

El taller tiene como finalidad establecer estándares mínimos y máximos para la atención integral a las mujeres víctimas de violencia sexual; teniendo especial atención en aquellos factores que propician la doble discriminación, siendo las beneficiarias directas mujeres víctimas de cualquier forma de violencia, especialmente la sexual y en razón de su condición de niñas, indígenas, afro descendientes, mujeres con discapacidad y migrantes que requieren de una atención integral que mitigue la doble discriminación que sufren durante el proceso judicial y en la procuración de justicia



✓ **Encuentro Nacional de Facilitadores Judiciales de El Salvador**

21 de Octubre de 2015



En el marco del convenio de cooperación firmado por la Corte Suprema de Justicia y la Organización de los Estados Americanos-OEA, este día serán juramentados los líderes comunitarios que integran el Programa de "Servicio Nacional de Facilitadores Judiciales", con el objetivo de ejercer sus funciones de forma voluntaria como intermediarios, para que a través del diálogo puedan prevenir y contribuir a la reducción de conflictos, sensibilización y promoción de una cultura de paz dentro de las comunidades, con acceso a la justicia de forma oportuna y eficaz.

El Convenio surge por medio del "Programa Interamericano de Facilitadores Judiciales" que la OEA implementado en los países de Centro América y Sur América, convirtiéndose El Salvador en el octavo país en incorporarse; que a través de la coordinación de la Corte Suprema de Justicia apoya y fortalece el sistema, volviéndolo accesible y oportuno para la población usuaria; integrándose al esfuerzo a partir de este año la Unidad Técnica Ejecutiva de Sector Justicia -UTE-.



✓ **Inauguración de nuevas oficinas de Centro de Atención al Usuario (CAU) en Centro Judicial de Sonsonate**

17 de Noviembre 2015



El Dr. Oscar Armando Pineda Navas en compañía de los Gerentes Generales de Asuntos Jurídicos y de Administración y Finanzas, al igual que representantes de USAID, inauguraron la nueva oficina del Centro de Atención al Usuario y la Oficina Distribuidora de procesos, las cuales proporcionarán a la ciudad de Sonsonate un servicio de acercamiento directo con el usuario y transparencia judicial.



✓ **La Corte Suprema de Justicia y la Universidad de Granada, firman carta de entendimiento.**

10 de Diciembre de 2015

La Corte Suprema de Justicia y la Universidad de Granada, España, firmaron una Carta de Entendimiento, con el objetivo de que a futuro se firme un Convenio de Cooperación para promover el uso de las bases y programas genéticos Prokids, proyecto que es de gran importancia para la identificación en los casos de niños víctimas de trata de personas, desapariciones forzadas o la ruta de migrantes.

La firma de la Carta de Entendimiento fue presidida por el Dr. Florentín Meléndez, el Dr. José Antonio Lorente de la Universidad de Granada, España y el Dr. José Miguel Fortín Magaña, Director del Instituto de Medicina Legal.

La firma se llevó a cabo en el marco de la inauguración del Primer Congreso Internacional del Instituto de Medicina Legal de El Salvador



✓ **Juramentación de 82 nuevos profesionales del derecho.**

18 de Diciembre de 2015



Se juramentaron en la Corte Suprema de Justicia como abogados de la República, 82 nuevos profesionales. La toma de protesta estuvo a cargo del Dr. Ovidio Bonilla, Magistrado de la Sala de lo Civil, en representación del Sr. Presidente de la CSJ, Dr. José Óscar Armando Pineda Navas. Asistieron al acto solemne el Lic. José Roberto Argueta Manzano, Magistrado de la Sala de lo Penal y la Licda. Paula Patricia Velásquez, Magistrada de la Sala de lo Contencioso Administrativo.

Al finalizar del acto los profesionales recibieron el diploma que les acredita como nuevos abogados y abogadas de la República de El Salvador

### 3. Convenios Nacionales e Internacionales

En el año 2015 la Corte Suprema de Justicia firmó los convenios de cooperación siguiente:

Convenio	Lugar y fecha de suscripción	Objetivo
Adenda 2015 a Convenio de Cooperación entre <b>CSJ y Ministerio de la Defensa Nacional, MDN.</b>	San Salvador, Marzo 5 de 2015	Préstamo de equipo armas de fuego, municiones y accesorios.
Convenio entre la <b>CSJ y Asociación para la Autodeterminación y Desarrollo de Mujeres Salvadoreñas, MS</b> para cooperación en materia de género.	San Salvador. Marzo 10, 2025	Promover la incorporación transversal de los derechos humanos de la mujer y la perspectiva de género en el Órgano Judicial.
Convenio de Cooperación Interinstitucional para la <b>Atención Integral para las Adolescentes y Mujeres</b> en conflicto con la Ley Penal.	San Salvador, Marzo 23, 2015	Relación de cooperación entre PGR, ISNA, DGCP / Ministerio de Justicia y Seguridad Pública y CSJ para realizar acciones y tomar acuerdos que contribuyan al fortalecimiento de los mecanismos de asistencia integral a las adolescentes y mujeres en conflicto con la ley para el goce de sus derechos constitucionales, con énfasis en las personas privadas de libertad, para lo cual se conformaría una Mesa de Atención Integral para las Adolescentes y Mujeres en Conflicto con la Ley, a integrarse por un delegado de cada institución suscriptora del Convenio.
Convenio de Cooperación entre la CSJ y SIS para el Programa de <b>Ciudad Mujer</b> (Para todas las Sedes creadas y por crear)	San Salvador, 17 de julio de 2015	Establecer el marco general que regulará la cooperación que, dentro de la normativa vigente, atribuciones y competencias que a cada institución corresponde, brindará la Corte a través del Instituto de Medicina Legal y la Secretaría de Inclusión Social respectivamente, en el servicio y atención especializada a proporcionar a la mujer que requiera servicios, dentro de las Sedes de Ciudad Mujer.
Convenio <b>Marco</b> CSJ y UES y Convenio para la implementación de la <b>especialidad en medicina legal</b>	San Salvador, 26 de octubre 2015	<b>Objetivo del Convenio Marco:</b> Colaborar entre sí para el desarrollo de actividades que sean del interés y de los fines de ambas instituciones; contribuir a formar profesionales con óptima calidad científica y técnica; y, velar, reglamentar y evaluar la formación del recurso humano en las áreas de educación superior, cada una, dentro de sus facultades legales. <b>Objetivo del Convenio de Especialidad:</b> Establecer la intención de implementar, de manera conjunta, la especialidad en medicina legal, dirigida a profesionales graduados o incorporados con el título de doctor en Medicina para que, al final de la misma, y una vez, habiendo aprobado todos los requisitos académicos y administrativos establecidos por la Universidad, obtengan el grado de <b>"Especialista en Medicina Legal"</b> .

## B. ACTIVIDADES RELEVANTES EJECUTADAS POR LOS TRIBUNALES

En este apartado se presentan las estadísticas de la labor jurisdiccional realizada en el año 2015 por las Salas, Cámaras, Juzgados de Primera Instancia, Juzgados de Paz, siendo la Dirección de Planificación Institucional por medio de su Unidad de Información y Estadística, la encargada de recopilar y procesar la información estadística jurisdiccional incluyendo la información de las cuatro Salas de la Corte Suprema de Justicia. Se presentan algunas de las actividades realizadas, cuadros y gráficas de las estadísticas jurisdiccionales:

### 1. Resumen Labor Jurisdiccional del Órgano Judicial

El siguiente cuadro presenta información estadística de la labor jurisdiccional resumida realizada por cada tipo de Sede Judicial. Se muestra los procesos que estaban en trámite al inicio del año, los nuevos procesos que ingresaron durante el 2015, los que ya habían sido concluidos pero reactivados, los procesos concluidos durante el período y los que quedaron activos al finalizar el año.

**Labor Jurisdiccional del Organo Judicial. Año 2015.**

TIPO SEDE JUDICIAL	LABOR JURISDICCIONAL					
	Trámite a inicio de período	Ingresos	Reactivados	Conversión (materia penal)	Egresos	Trámite a final de período
SALAS	4,830	2,795	0	-	3,459	4,166
CÁMARAS	1,098	7,796	119	-	8,149	864
JUZGADOS DE PAZ	9,615	41,879	510	225	43,999	8,230
JUZGADOS DE PAZ: MATERIA PENAL	8,959	24,303	311	225	26,120	7,678
JUZGADOS DE PAZ: OTRAS MATERIAS	656	17,576	199	-	17,879	552
JUZGADOS DE INSTRUCCIÓN	24,256	10,534	467	23	10,628	24,652
JUZGADOS ESPECIALIZADOS DE INSTRUCCIÓN	1,749	387	46	-	303	1,879
JUZGADOS DE PRIMERA INSTANCIA (MIXTOS)	8,945	7,174	298	0	7,480	8,937
JUZGADOS DE PRIMERA INSTANCIA (MIXTOS): MATERIA PENAL	5,776	3,177	198	0	3,414	5,737
JUZGADOS DE PRIMERA INSTANCIA (MIXTOS): OTRAS MATERIAS, Antigua Normativa Civil y Laboral	847	573	50	-	590	880
JUZGADOS DE PRIMERA INSTANCIA (MIXTOS): OTRAS MATERIAS, Nueva Normativa	2,322	3,424	50	-	3,476	2,320
TRIBUNALES DE SENTENCIA	4,350	6,779	139	-	6,636	4,632
TRIBUNALES ESPECIALIZADOS DE SENTENCIA	156	458	133	-	480	267
JUZGADOS DE MENORES	2,102	3,870	31	-	3,847	2,156
JUZGADOS DE FAMILIA	11,673	29,314	227	-	29,901	11,313
JUZGADOS ESPECIALIZADOS DE LA NIÑEZ Y LA ADOLESCENCIA	479	678	11	-	913	255
JUZGADOS DE LO CIVIL Y MERCANTIL, Nueva Normativa	4,684	8,660	160	-	8,405	5,099
JUZGADOS DE MENOR CUANTÍA	2,787	2,892	112	-	3,309	2,482
JUZGADOS DE MENOR CUANTÍA, Antigua Normativa Civil (1° y 2°)	663	0	50	-	162	551
JUZGADOS DE MENOR CUANTÍA, Normativa Civil y Mercantil (1°, 2°, 3° y 4°)	2,124	2,892	62	-	3,147	1,931
JUZGADOS DE LO CIVIL	16,200	8,413	166	-	11,068	13,711
JUZGADOS DE LO CIVIL, Antigua Normativa Civil y Laboral	7,723	824	49	-	2,955	5,641
JUZGADOS DE LO CIVIL, Nueva Normativa	8,477	7,589	117	-	8,113	8,070
JUZGADOS DE LO MERCANTIL	477	21	0	-	378	120
JUZGADOS DE LO LABORAL	7,173	6,863	122	-	8,351	5,807
JUZGADOS DE TRÁNSITO	955	1,453	196	2	1,733	873
JUZGADO DE LO MILITAR	177	177	0	-	169	185
JUZGADOS DE VIGILANCIA PENITENCIARIA Y EJECUCIÓN DE LA PENA	63,998	15,226	0	-	10,385	68,839
JUZGADO DE EJECUCIÓN DE MEDIDAS AL MENOR	2,835	1,114	0	-	998	2,951
JUZGADO ESPECIALIZADO DE EXTINCIÓN DE DOMINIO	7	30	1	-	26	12
JUZGADO AMBIENTAL	1	74	0	-	24	51

### Labor Jurisdiccional realizada por las Salas de la Corte Suprema de Justicia. Año 2015.

Salas	Trámite a inicio de período	Ingresos	Egresos	Trámite a final de período
Constitucional	1,263	1,356	1,671	948
Penal	504	531	657	378
Civil	709	468	628	549
Contencioso Administrativo	2,354	440	503	2,291
<b>Total</b>	<b>4,830</b>	<b>2,795</b>	<b>3,459</b>	<b>4,166</b>

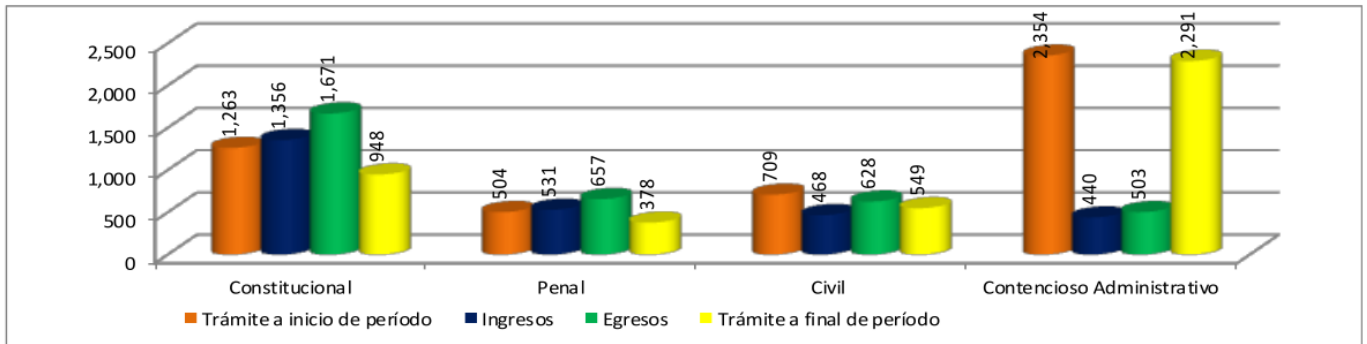

\*En el año 2014 la Sala de lo Contencioso Administrativo no reportó 56 casos en trámite, haciéndolo del conocimiento hasta julio de 2015. Por lo tanto, no coinciden los procesos en trámite a final de 2014 con los procesos en trámite a inicio de 2015.

### Labor Jurisdiccional realizada por las Cámaras de Segunda Instancia. Año 2015.

Cámara	Trámite a inicio de período	Ingresos	Reactivados	Egresos	Trámite a final de período
Cámaras Civiles	125	1,014	34	1,065	108
Cámaras de Familia	129	742	9	831	49
Cámaras Laborales	229	1,302	3	1,520	14
Cámaras de Menores	11	248	2	251	10
Cámaras Mixtas	189	2,074	51	2,084	230
Cámaras de lo Penal	272	1,733	8	1,677	336
Cámaras de Tránsito	0	135	4	132	7
Cámara Especializada de la Niñez y la Adolescencia	0	19	0	17	2
Cámara Especializada de lo Penal	143	529	8	572	108
<b>Total</b>	<b>1,098</b>	<b>7,796</b>	<b>119</b>	<b>8,149</b>	<b>864</b>

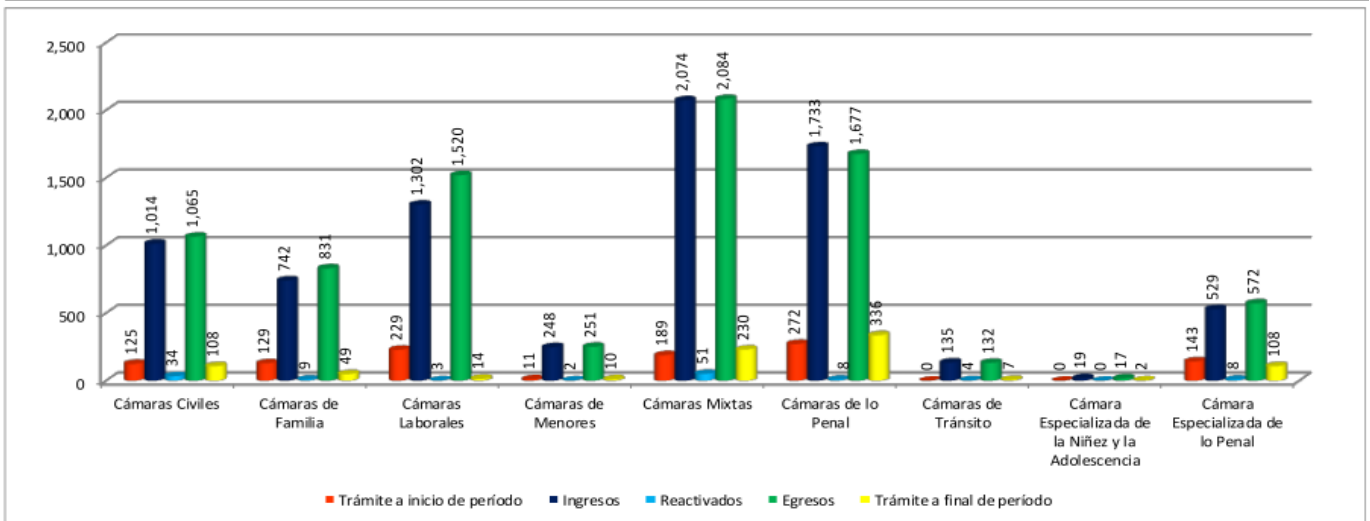

Labor Jurisdiccional realizada por los Juzgados de Paz, materia penal, por zonas. Año 2015.

Zona	Trámite a inicio de período	Ingresos	Reactivados	Conversión	Egresos	Trámite a final de período	Inactivos	Pendiente de audiencia
Zona Occidental	1,681	5,400	16	47	5,431	1,713	1,468	245
Zona Central	4,992	9,624	160	91	10,794	4,073	3,659	414
Zona Paracentral	1,080	3,659	37	34	3,948	862	783	79
Zona Oriental	1,206	5,620	98	53	5,947	1,030	717	313
<b>Total</b>	<b>8,959</b>	<b>24,303</b>	<b>311</b>	<b>225</b>	<b>26,120</b>	<b>7,678</b>	<b>6,627</b>	<b>1,051</b>

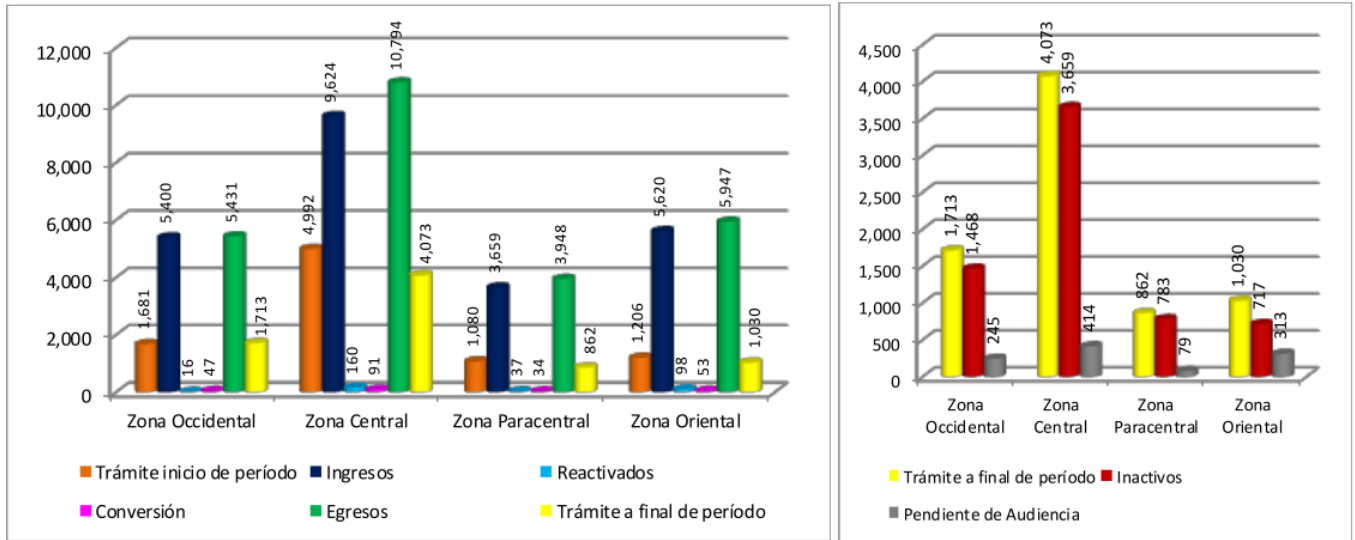

Labor Jurisdiccional realizada por los Juzgados de Paz, procedimiento ordinario, por zonas. Año 2015.

Zona	Trámite a inicio de período	Ingresos	Reactivados	Conversión	Egresos	Trámite a final de período	Inactivos	Pendientes de audiencia
Zona Occidental	804	4,498	7	8	4,540	777	700	77
Zona Central	2,841	7,924	97	19	8,754	2,127	2,015	112
Zona Paracentral	660	3,148	27	20	3,293	562	532	30
Zona Oriental	424	4,806	85	23	4,984	354	265	89
<b>Total</b>	<b>4,729</b>	<b>20,376</b>	<b>216</b>	<b>70</b>	<b>21,571</b>	<b>3,820</b>	<b>3,512</b>	<b>308</b>

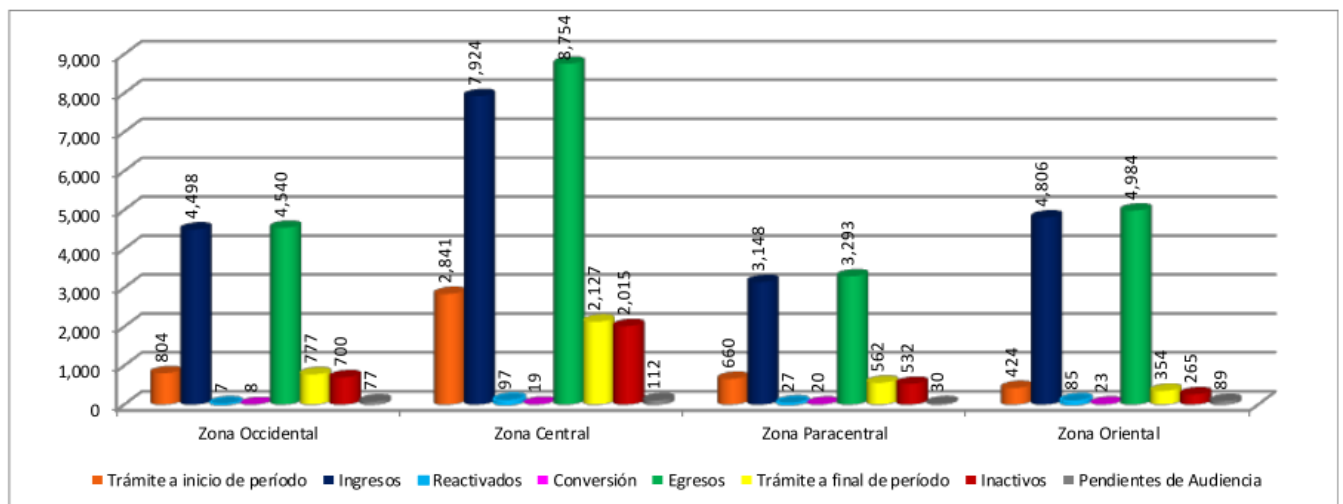

Labor Jurisdiccional realizada por los Juzgados de Paz, procedimiento sumario, por zonas. Año 2015.

Zona	Trámite a inicio de periodo	Ingresos	Reactivados	Conversión	Egresos	Trámite a final de periodo	Inactivos	Fase de Investigación Sumaria
Zona Occidental	873	864	7	25	846	923	795	128
Zona Central	2,122	1,641	62	59	1,954	1,930	1,755	175
Zona Paracentral	420	510	9	12	651	300	271	29
Zona Oriental	775	807	13	28	948	675	499	176
<b>Total</b>	<b>4,190</b>	<b>3,822</b>	<b>91</b>	<b>124</b>	<b>4,399</b>	<b>3,828</b>	<b>3,320</b>	<b>508</b>

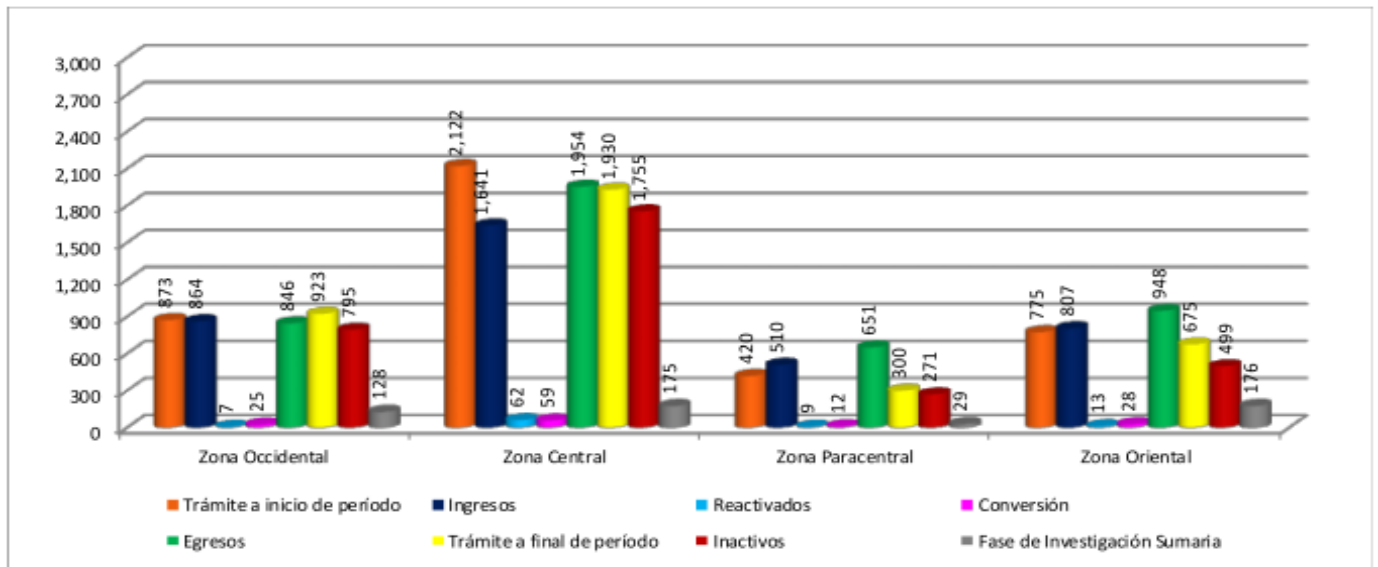

Labor Jurisdiccional realizada por los Juzgados de Paz, procedimiento por faltas, por zonas. Año 2015.

Zona	Trámite a inicio de periodo	Ingresos	Reactivados	Conversión	Egresos	Trámite a final de periodo
Zona Occidental	4	38	2	14	45	13
Zona Central	29	59	1	13	86	16
Zona Paracentral	0	1	1	2	4	0
Zona Oriental	7	7	0	2	15	1
<b>Total</b>	<b>40</b>	<b>105</b>	<b>4</b>	<b>31</b>	<b>150</b>	<b>30</b>

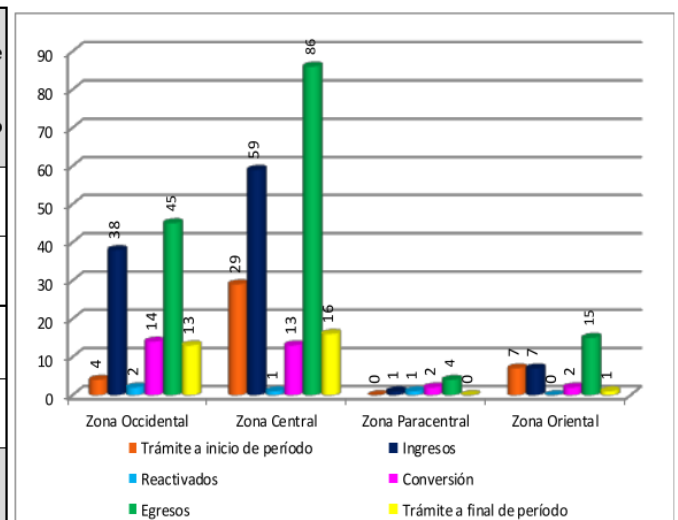

Labor Jurisdiccional realizada por los Juzgados de Paz otras materias, por zonas. Año 2015.

Zona	Trámite a inicio de período	Ingresos	Reactivados	Egresos	Trámite a final de período
Zona Occidental	75	2,276	22	2,284	89
Zona Central	365	6,962	72	7,124	275
Zona Paracentral	72	3,184	50	3,256	50
Zona Oriental	144	5,154	55	5,215	138
<b>Total</b>	<b>656</b>	<b>17,576</b>	<b>199</b>	<b>17,879</b>	<b>552</b>

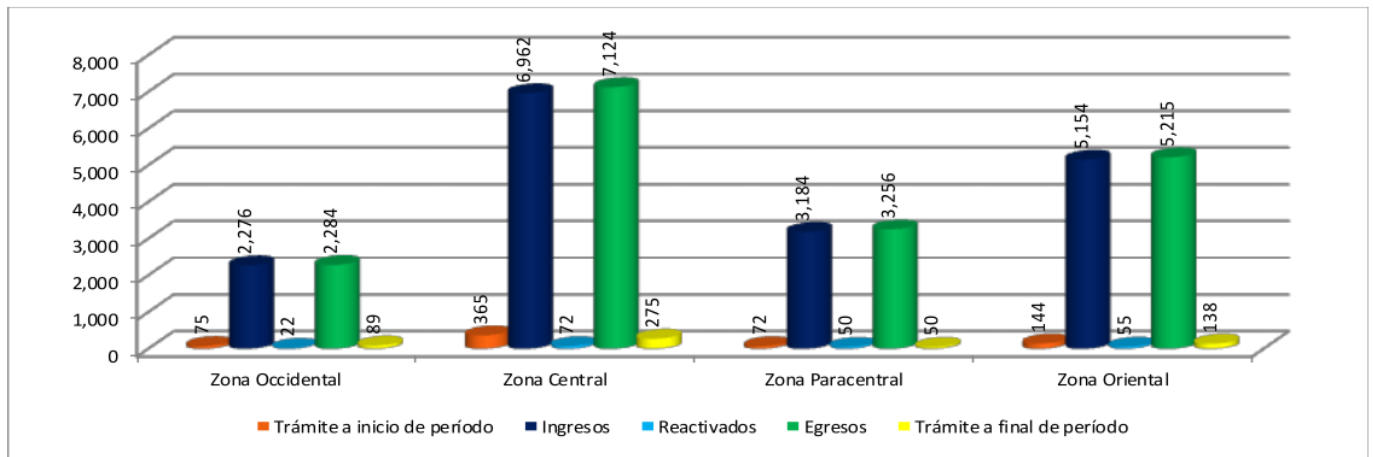

Labor Jurisdiccional realizada por los Juzgados de Instrucción, por zonas. Año 2015.

Zona	Trámite a inicio de período	Ingresos	Reactivados	Egresos	Conversión	Trámite a final de período	Inactivos	Pendientes de audiencia
Zona Occidental	5,694	2,440	91	2,454	2	5,773	4,911	862
Zona Central	9,506	4,243	231	4,182	6	9,804	7,145	2,659
Zona Paracentral	3,725	1,598	18	1,519	8	3,830	3,194	636
Zona Oriental	5,331	2,253	127	2,473	7	5,245	4,649	596
<b>Total</b>	<b>24,256</b>	<b>10,534</b>	<b>467</b>	<b>10,628</b>	<b>23</b>	<b>24,652</b>	<b>19,899</b>	<b>4,753</b>

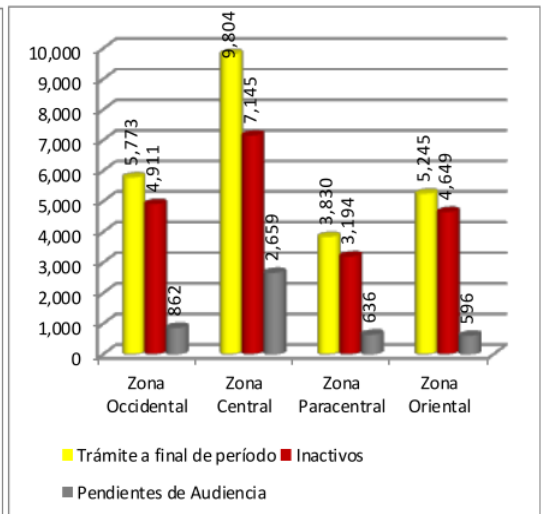
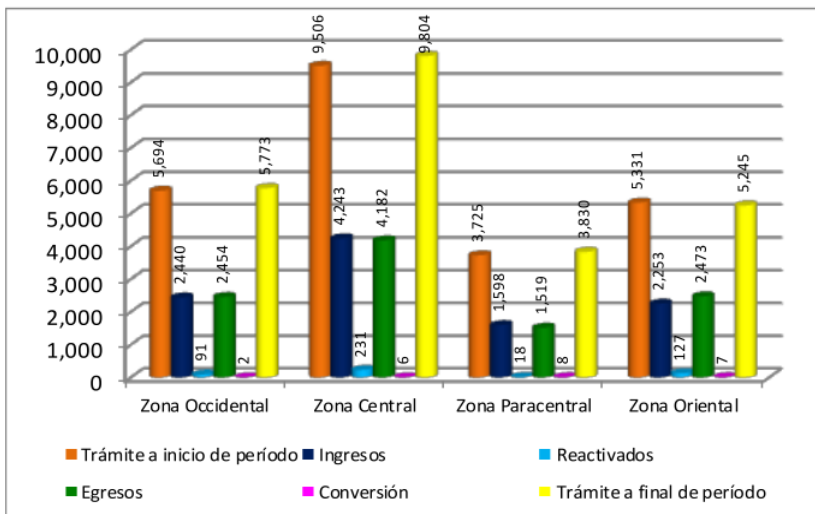

Labor Jurisdiccional realizada por los Juzgados Especializados de Instrucción. Año 2015.

Juzgado	Trámite a inicio de período	Ingresos	Reactivados	Egresos	Trámite a final de período	Inactivos	Carga Laboral
Especializado de Instrucción Santa Ana	78	64	8	104	46	10	36
Especializado de Instrucción de San Salvador	1,264	245	21	89	1,441	928	513
Especializado de Instrucción de San Miguel	407	78	17	110	392	389	3
<b>Total</b>	<b>1,749</b>	<b>387</b>	<b>46</b>	<b>303</b>	<b>1,879</b>	<b>1,327</b>	<b>552</b>

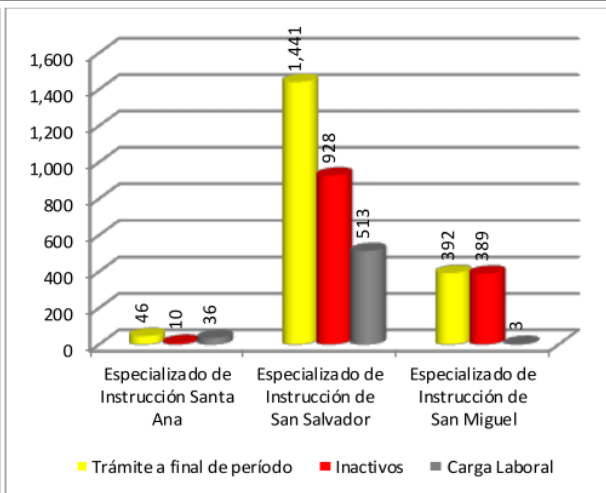
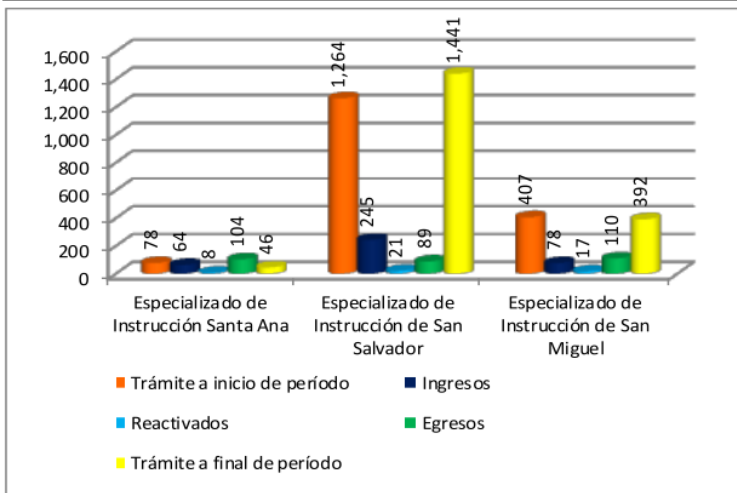

Labor Jurisdiccional de los Juzgados de Primera Instancia (Mixtos), materia penal, por zonas. Año 2015.

Zona	Trámite a inicio de período	Ingresos	Reactivados	Egresos	Trámite a final de período	Inactivos	Pendientes de audiencia
Zona Occidental	683	529	7	556	663	492	171
Zona Central	2,105	1,015	56	1,072	2,104	1,617	487
Zona Paracentral	1,191	576	5	689	1,083	814	269
Zona Oriental	1,797	1,057	130	1,097	1,887	1,475	412
<b>Total</b>	<b>5,776</b>	<b>3,177</b>	<b>198</b>	<b>3,414</b>	<b>5,737</b>	<b>4,398</b>	<b>1,339</b>

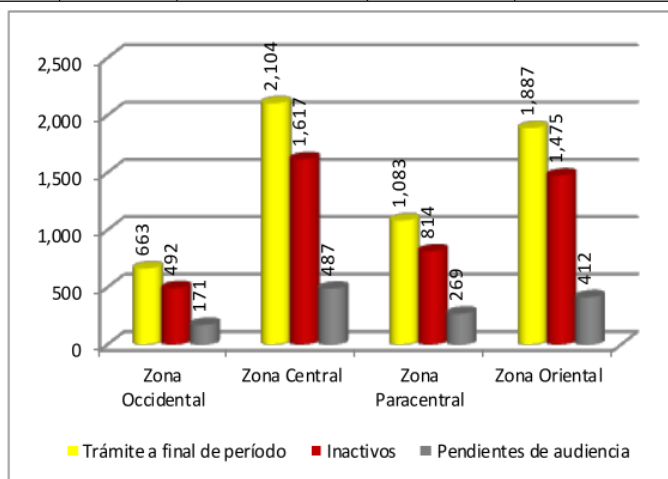
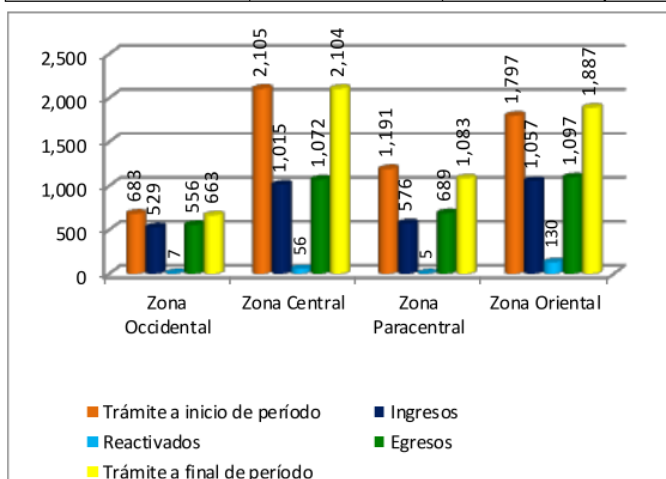



Labor Jurisdiccional de los Juzgados de Primera Instancia (Mixtos), otras materias, por zonas. Año 2015.

OTRAS MATERIAS (ANTIGUA NORMATIVA) CIVIL Y LABORAL

Zona	Trámite a inicio de período	Ingresos	Reactivados	Egresos	Trámite a final de período	Sin impulso procesal
Zona Occidental	19	41	12	41	31	26
Zona Central	533	122	20	153	522	22
Zona Paracentral	211	94	1	90	216	159
Zona Oriental	84	316	17	306	111	7
<b>Total</b>	<b>847</b>	<b>573</b>	<b>50</b>	<b>590</b>	<b>880</b>	<b>214</b>

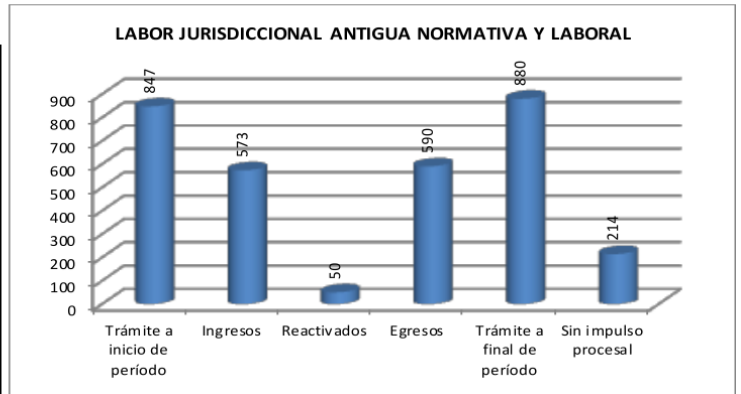

OTRAS MATERIAS (NUEVA NORMATIVA) CIVIL Y MERCANTIL

Zona	Trámite a inicio de período	Ingresos	Reactivados	Egresos	Trámite a final de período	Inactivos
Zona Occidental	265	578	17	592	268	163
Zona Central	887	870	15	884	888	234
Zona Paracentral	417	586	4	546	461	177
Zona Oriental	753	1,390	14	1,454	703	197
<b>Total</b>	<b>2,322</b>	<b>3,424</b>	<b>50</b>	<b>3,476</b>	<b>2,320</b>	<b>771</b>

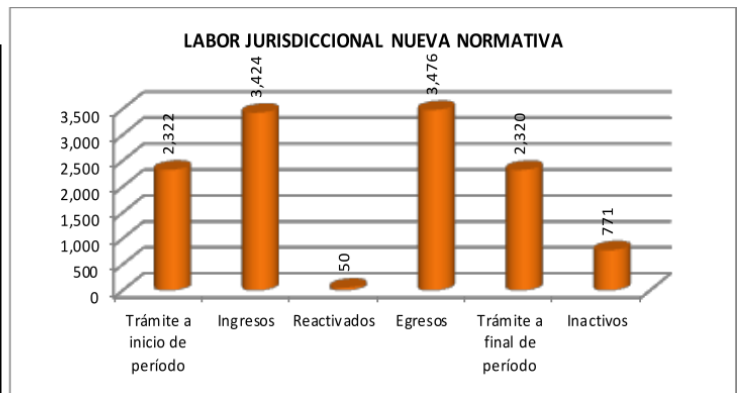

Labor Jurisdiccional realizada por los Tribunales de Sentencia, por zonas. Año 2015.

Zona	Trámite a inicio de período	Ingresos	Reactivados	Egresos	Trámite a final de período	Inactivos	Pendiente de audiencia
Zona Occidental	912	1,594	14	1,544	976	654	322
Zona Central	2,082	2,626	83	2,643	2,148	1,354	794
Zona Paracentral	648	1,225	16	1,081	808	468	340
Zona Oriental	708	1,334	26	1,368	700	391	309
<b>Total</b>	<b>4,350</b>	<b>6,779</b>	<b>139</b>	<b>6,636</b>	<b>4,632</b>	<b>2,867</b>	<b>1,765</b>

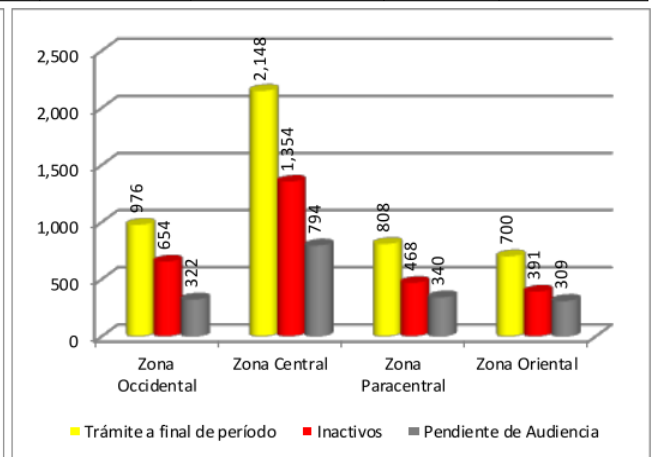
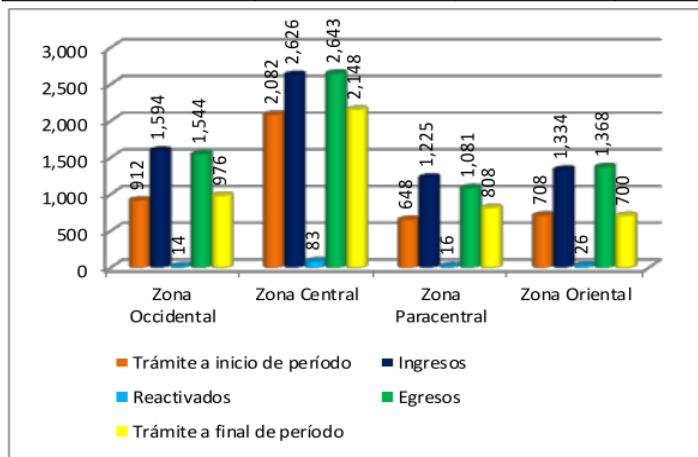

Labor Jurisdiccional realizada por los Juzgados Especializados de Sentencia. Año 2015.

Juzgado	Trámite a inicio de período	Ingresos	Reactivados	Egresos	Trámite a final de período	Inactivos por declaratoria de rebeldía	Carga Laboral
Especializado de Sentencia Santa Ana	32	85	8	82	43	20	23
Especializado de Sentencia de San Salvador*	25	292	80	310	87	23	64
Especializado de Sentencia de San Miguel	99	81	45	88	137	10	127
<b>Total</b>	<b>156</b>	<b>458</b>	<b>133</b>	<b>480</b>	<b>267</b>	<b>53</b>	<b>214</b>

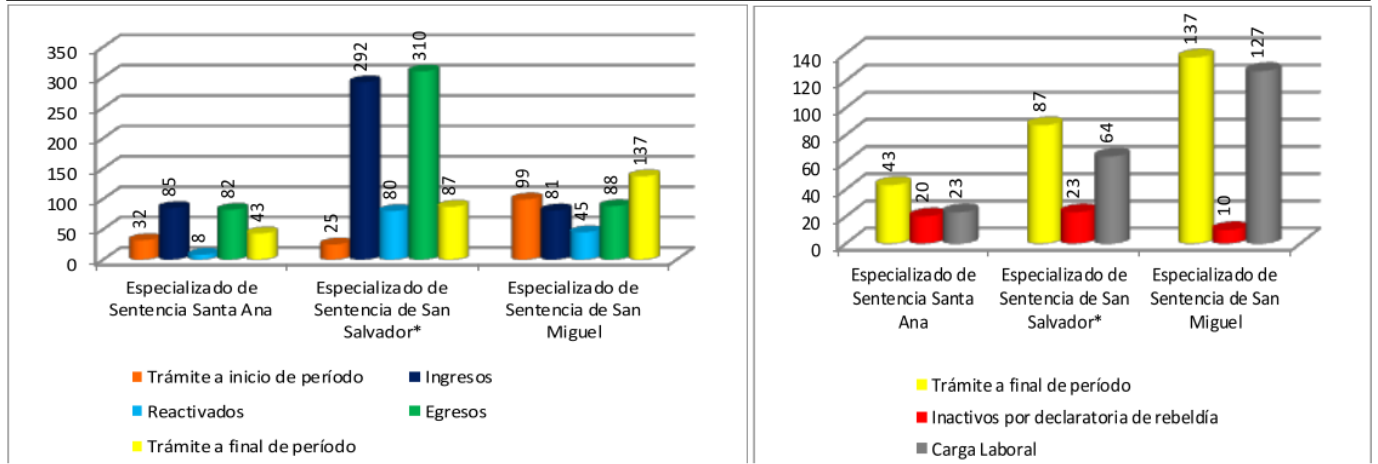

Labor Jurisdiccional realizada por los Juzgados de Menores, por zonas. Año 2015.

Zona	Trámite a inicio de período	Ingresos	Reactivados	Egresos	Trámite a final de período	Inactivos	Pendiente de audiencia
Zona Occidental	353	811	1	855	310	177	133
Zona Central	1,038	1,637	10	1,581	1,104	678	426
Zona Paracentral	337	646	14	644	353	193	160
Zona Oriental	374	776	6	767	389	262	127
<b>Total</b>	<b>2,102</b>	<b>3,870</b>	<b>31</b>	<b>3,847</b>	<b>2,156</b>	<b>1,310</b>	<b>846</b>

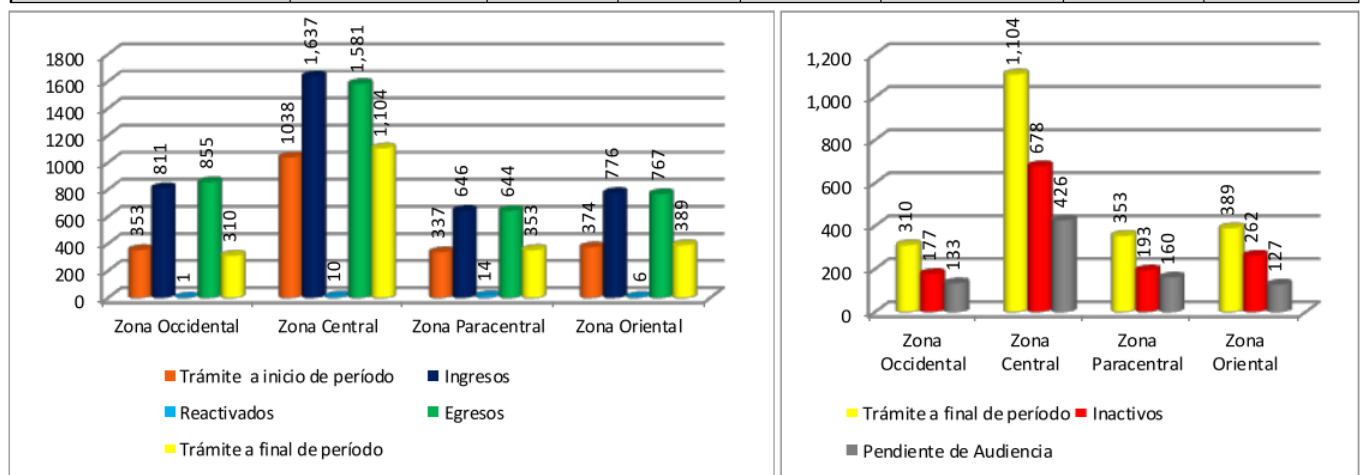

Labor Jurisdiccional realizada por los Juzgados de Familia, por zonas. Año 2015.

Zona	Trámite a inicio de período	Ingresos	Reactivados	Egresos	Trámite a final de período
Zona Occidental	1,450	5,405	12	5,601	1,266
Zona Central	4,252	12,424	73	12,289	4,460
Zona Paracentral	2,539	3,106	21	3,139	2,527
Zona Oriental	3,432	8,379	121	8,872	3,060
<b>Total</b>	<b>11,673</b>	<b>29,314</b>	<b>227</b>	<b>29,901</b>	<b>11,313</b>

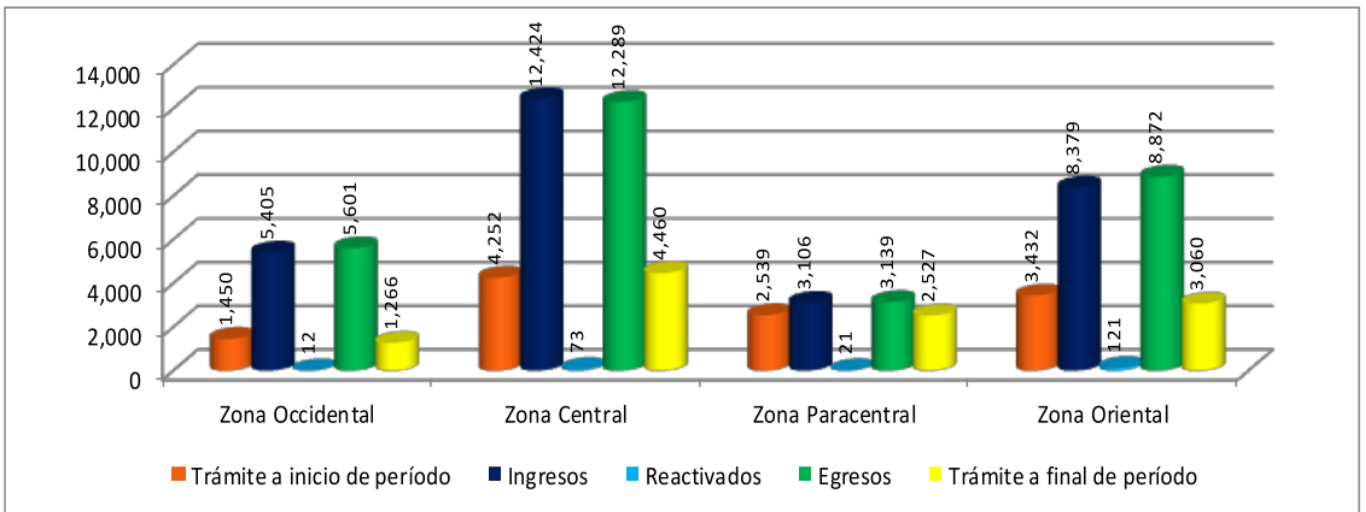

Labor Jurisdiccional realizada por los Juzgados Especializados de la Niñez y Adolescencia. Año 2015.

Juzgado	Trámite a inicio de período	Ingresos	Reactivados	Egresos	Trámite a final de período
Especializado de la Niñez y Adolescencia, Santa Ana	140	197	1	258	80
Especializado de la Niñez y Adolescencia, San Salvador	201	363	1	492	73
Especializado de la Niñez y Adolescencia, San Miguel	138	118	9	163	102
<b>Total</b>	<b>479</b>	<b>678</b>	<b>11</b>	<b>913</b>	<b>255</b>

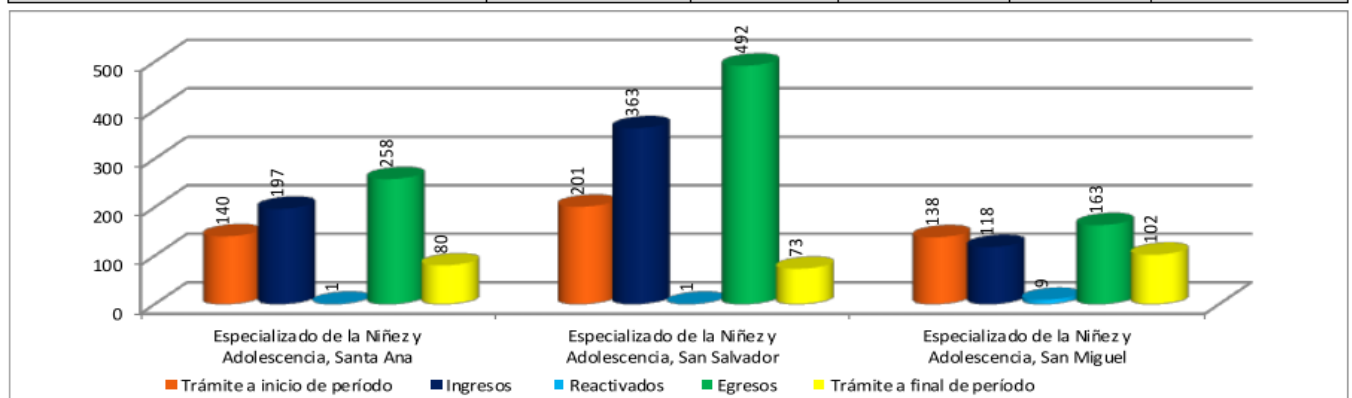

Labor Jurisdiccional realizada por los Juzgados lo Civil y Mercantil. Año 2015.

Juzgado	Trámite a inicio de período	Ingresos	Reactivados	Egresos	Trámite a final de período	Inactivos
1o. DE LO CIVIL Y MERCANTIL DE SANTA ANA	213	471	0	450	234	102
2o. DE LO CIVIL Y MERCANTIL DE SANTA ANA	234	541	1	484	292	123
3o. DE LO CIVIL Y MERCANTIL DE SANTA ANA	133	483	16	451	181	31
1o. DE LO CIVIL Y MERCANTIL DE SAN SALVADOR	847	1,186	18	1,206	845	255
2o. DE LO CIVIL Y MERCANTIL DE SAN SALVADOR	669	1,190	32	1,177	714	288
3o. DE LO CIVIL Y MERCANTIL DE SAN SALVADOR	750	1,198	19	1,123	844	145
4o. DE LO CIVIL Y MERCANTIL DE SAN SALVADOR	657	1,189	16	1,111	751	256
5o. DE LO CIVIL Y MERCANTIL DE SAN SALVADOR	694	1,191	45	1,161	769	268
1o. DE LO CIVIL Y MERCANTIL DE SAN MIGUEL	122	401	8	429	102	21
2o. DE LO CIVIL Y MERCANTIL DE SAN MIGUEL	175	409	3	420	167	54
3o. DE LO CIVIL Y MERCANTIL DE SAN MIGUEL	190	401	2	393	200	25
<b>Total</b>	<b>4,684</b>	<b>8,660</b>	<b>160</b>	<b>8,405</b>	<b>5,099</b>	<b>1,568</b>

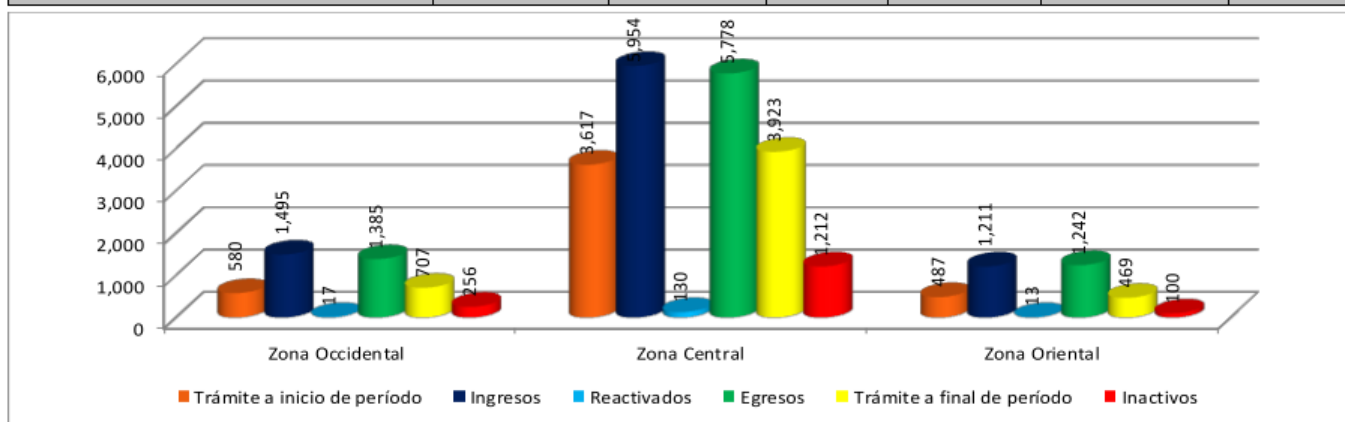

Labor Jurisdiccional realizada por los Juzgados de Menor Cuantía. Año 2015.

LABOR JURISDICCIONAL ANTIGUA NORMATIVA

Juzgado	Trámite a inicio de período	Ingresos	Reactivados	Egresos	Trámite a final de período	Sin impulso procesal
1° de Menor Cuantía	28	0	48	52	24	2
2° de Menor Cuantía	635	0	2	110	527	0
<b>Total</b>	<b>663</b>	<b>0</b>	<b>50</b>	<b>162</b>	<b>551</b>	<b>2</b>

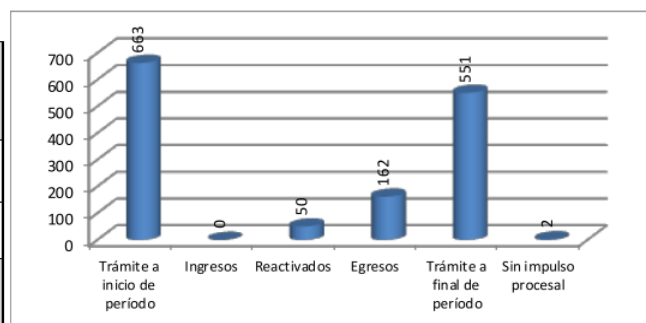

LABOR JURISDICCIONAL NUEVA NORMATIVA

Juzgado	Trámite a inicio de período	Ingresos	Reactivados	Egresos	Trámite a final de período	Inactivos
1° de Menor Cuantía	318	712	39	703	366	79
2° de Menor Cuantía	312	731	2	674	371	59
3° de Menor Cuantía	629	720	2	767	584	172
4° de Menor Cuantía	865	729	19	1,003	610	128
<b>Total</b>	<b>2,124</b>	<b>2,892</b>	<b>62</b>	<b>3,147</b>	<b>1,931</b>	<b>438</b>

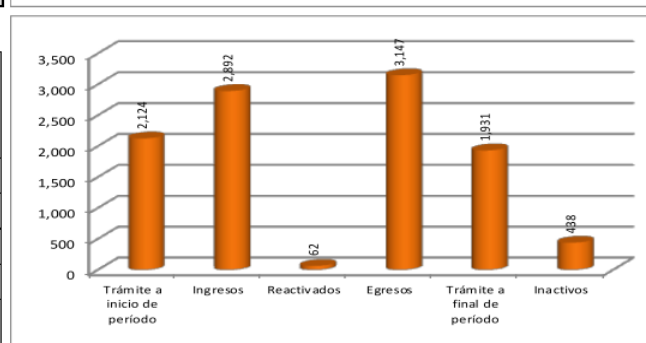

### Labor Jurisdiccional realizada por los Juzgados de lo Civil, por zonas. Año 2015.

LABOR JURISDICCIONAL ANTIGUA NORMATIVA, CIVIL Y LABORAL

Zona	Trámite a inicio de período	Ingresos	Reactivados	Egresos	Trámite a final de período	Inactivos
Zona Occidental	896	278	21	685	510	24
Zona Central	3,163	55	3	520	2,701	487
Zona Paracentral	3,324	249	23	1,424	2,172	0
Zona Oriental	340	242	2	326	258	3
<b>Total</b>	<b>7,723</b>	<b>824</b>	<b>49</b>	<b>2,955</b>	<b>5,641</b>	<b>514</b>

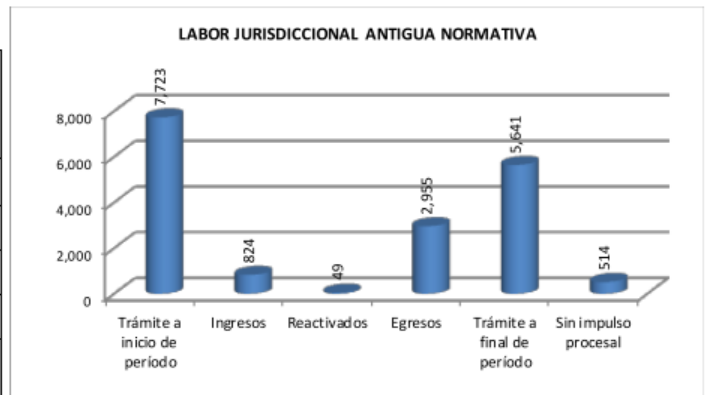

LABOR JURISDICCIONAL NUEVA NORMATIVA, CIVIL Y MERCANTIL

Zona	Trámite a inicio de período	Ingresos	Reactivados	Egresos	Trámite a final de período	Inactivos
Zona Occidental	945	1,688	25	1,643	1,015	83
Zona Central	4,426	3,553	65	3,688	4,356	447
Zona Paracentral	1,925	1,208	19	1,580	1,572	66
Zona Oriental	1,181	1,140	8	1,202	1,127	178
<b>Total</b>	<b>8,477</b>	<b>7,589</b>	<b>117</b>	<b>8,113</b>	<b>8,070</b>	<b>774</b>



\*El Juzgado de 3º de Familia de San Miguel (antes 1º de lo Civil de San Miguel), no remitió los Informes Únicos de Gestión Mensual CNJ - CSJ relativos al segundo semestre del año 2014, razón por la cual los procesos en trámite a final del año 2014, no coinciden con los inventarios iniciales de 2015.

### Labor Jurisdiccional realizada por el Juzgado de lo Mercantil. Año 2015.

Juzgado	Trámite a inicio de período	Ingresos	Egresos	Trámite a final de período
1º de lo Mercantil	477	21	378	120
<b>Total</b>	<b>477</b>	<b>21</b>	<b>378</b>	<b>120</b>

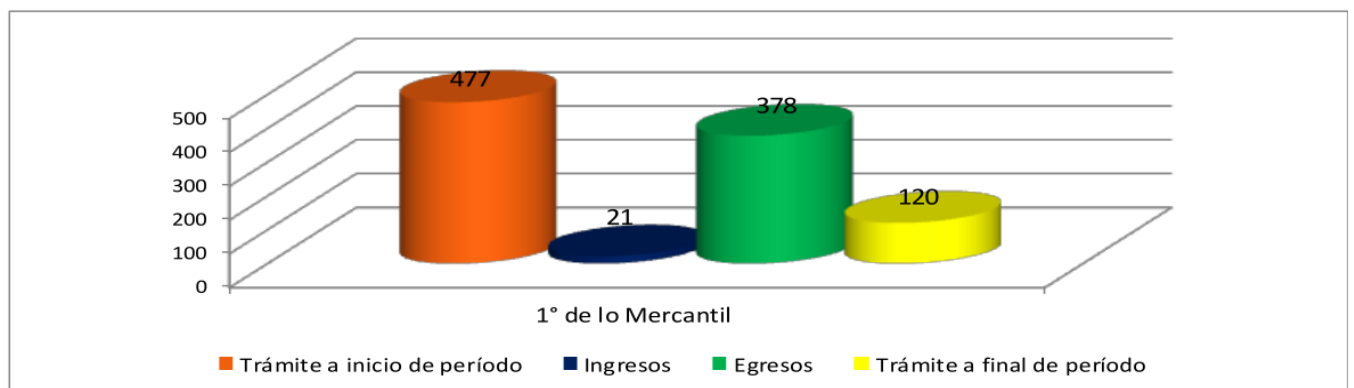

Labor Jurisdiccional realizada por los Juzgados de lo Laboral. Año 2015.

Juzgado	Trámite a inicio de período	Ingresos	Reactivados	Egresos	Trámite a final de período	Inactivos
Juzgado de lo Laboral de Santa Ana	42	319	19	319	61	0
Juzgado de lo Laboral de Sonsonate	43	266	12	266	55	3
Juzgado 1° de lo Laboral de San Salvador	163	973	35	1,003	168	0
Juzgado 2° de lo Laboral de San Salvador	107	973	44	991	133	0
Juzgado 3° de lo Laboral de San Salvador	200	967	10	1,035	142	0
Juzgado 4° de lo Laboral de San Salvador	359	977	1	1,214	123	0
Juzgado 5° de lo Laboral de San Salvador	475	967	0	1,078	364	0
Juzgado de lo Laboral de Santa Tecla	5,665	756	0	1,861	4,560	2077
Juzgado de lo Laboral San Miguel	119	665	1	584	201	0
<b>Total</b>	<b>7,173</b>	<b>6,863</b>	<b>122</b>	<b>8,351</b>	<b>5,807</b>	<b>2080</b>

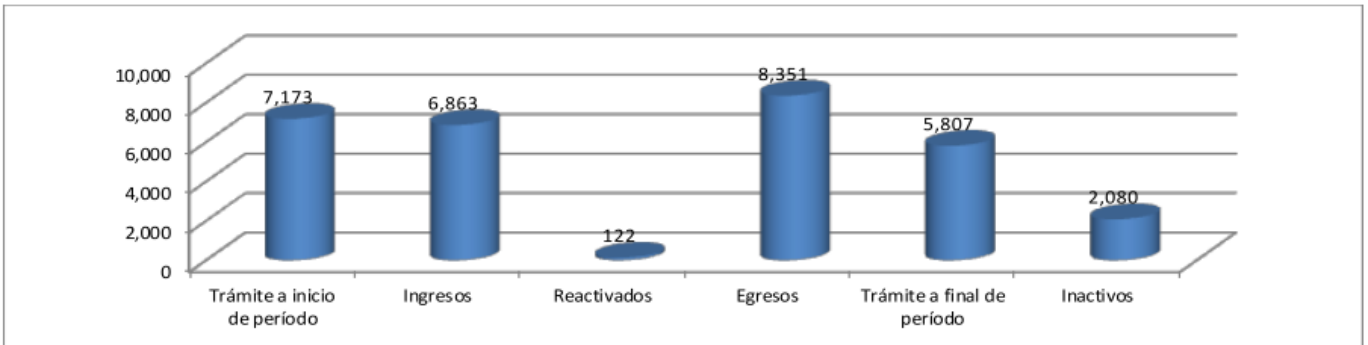

\* El Juzgado de Lo Laboral de Santa Tecla , aún posee juicios en materia civil, mercantil e inquilinato de la Antigua Normativa

Labor Jurisdiccional realizada por los Juzgados de Tránsito. Año 2015.

Juzgado	Trámite a inicio de período	Ingresos	Reactivados	Conversión (materia penal)	Egresos	Trámite a final de período	Inactivos y sin impulso procesal
De Tránsito de Santa Ana	221	165	6	0	168	224	115
1° de Tránsito de San Salvador	264	459	44	0	561	206	131
2° de Tránsito de San Salvador	289	462	5	2	537	221	131
De Tránsito de San Miguel	181	367	141	0	467	222	135
<b>Total</b>	<b>955</b>	<b>1,453</b>	<b>196</b>	<b>2</b>	<b>1,733</b>	<b>873</b>	<b>512</b>

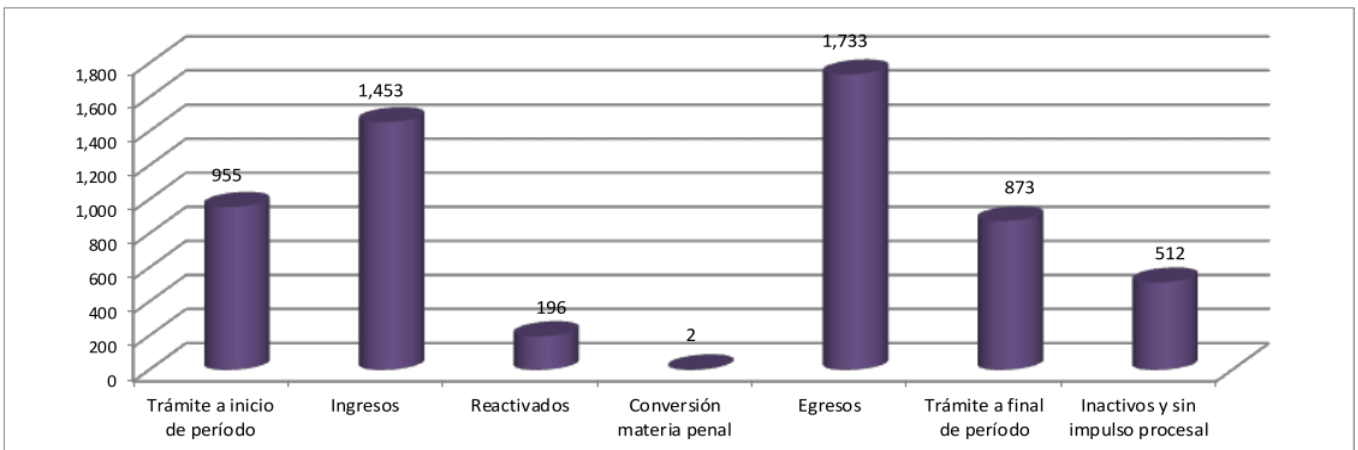

Labor Jurisdiccional realizada por el Juzgado de Primera Instancia Militar. Año 2015.

Juzgado	Trámite a inicio de período	Ingresos	Egresos	Trámite a final de período	Inactivos
Juzgado de 1a. Instancia Militar de San Salvador	177	177	169	185	181
<b>Total</b>	<b>177</b>	<b>177</b>	<b>169</b>	<b>185</b>	<b>181</b>

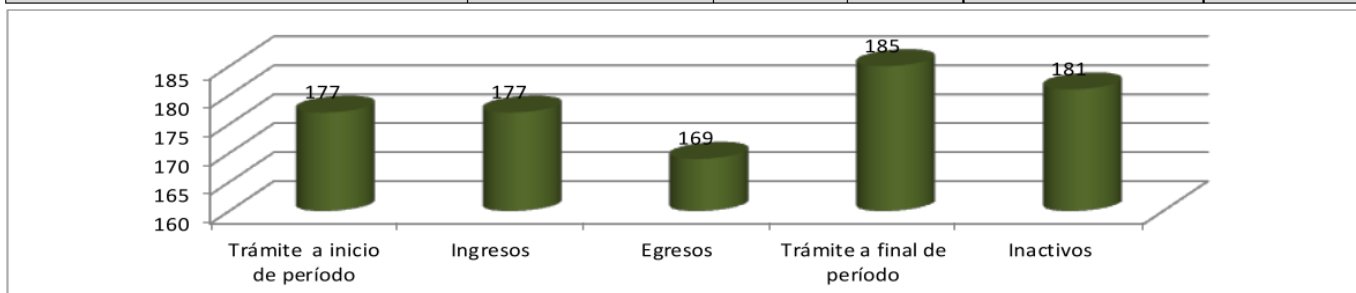

Labor Jurisdiccional de los Juzgados de Vigilancia Penitenciaria y Ejecución de la Pena. Año 2015.

Juzgado	Trámite a inicio de período	Ingresos	Egresos	Trámite a final de período
1o. DE VIGILANCIA PENITENCIARIA Y EJECUCIÓN DE LA PENA DE SANTA ANA	6,408	1,124	1,076	6,456
2o. DE VIGILANCIA PENITENCIARIA Y EJECUCIÓN DE LA PENA DE SANTA ANA	3,471	793	448	3,816
DE VIGILANCIA PENITENCIARIA Y EJECUCION DE LA PENA DE SONSONATE	26	1,446	84	1,388
1o. DE VIGILANCIA PENITENCIARIA Y EJECUCIÓN DE LA PENA DE SAN SALVADOR	12,784	28	1,722	11,090
2o. DE VIGILANCIA PENITENCIARIA Y EJECUCIÓN DE LA PENA DE SAN SALVADOR	9,906	25	2,793	7,138
3o. DE VIGILANCIA PENITENCIARIA Y EJECUCION DE LA PENA DE SAN SALVADOR	73	2,598	203	2,468
4o. DE VIGILANCIA PENITENCIARIA Y EJECUCION DE LA PENA DE SAN SALVADOR	74	2,637	161	2,550
1o. DE VIGILANCIA PENITENCIARIA Y EJECUCION DE LA PENA DE SANTA TECLA	7,157	27	797	6,387
2o. DE VIGILANCIA PENITENCIARIA Y EJECUCION DE LA PENA DE SANTA TECLA	61	1,672	159	1,574
DE VIGILANCIA PENITENCIARIA Y EJECUCIÓN DE LA PENA DE COJUTEPEQUE	2,694	875	686	2,883
DE VIGILANCIA PENITENCIARIA Y EJECUCIÓN DE LA PENA DE SAN VICENTE	6,157	1,319	883	6,593
1o. DE VIGILANCIA PENITENCIARIA Y EJECUCIÓN DE LA PENA DE SAN MIGUEL	6,707	551	541	6,717
2o. DE VIGILANCIA PENITENCIARIA Y EJECUCIÓN DE LA PENA DE SAN MIGUEL	4,222	588	505	4,305
3o. DE VIGILANCIA PENITENCIARIA Y EJECUCION DE LA PENA DE SAN MIGUEL	28	857	57	828
DE VIGILANCIA PENITENCIARIA Y EJECUCIÓN DE LA PENA DE USULUTAN	4,230	686	270	4,646
<b>Total</b>	<b>63,998</b>	<b>15,226</b>	<b>10,385</b>	<b>68,839</b>

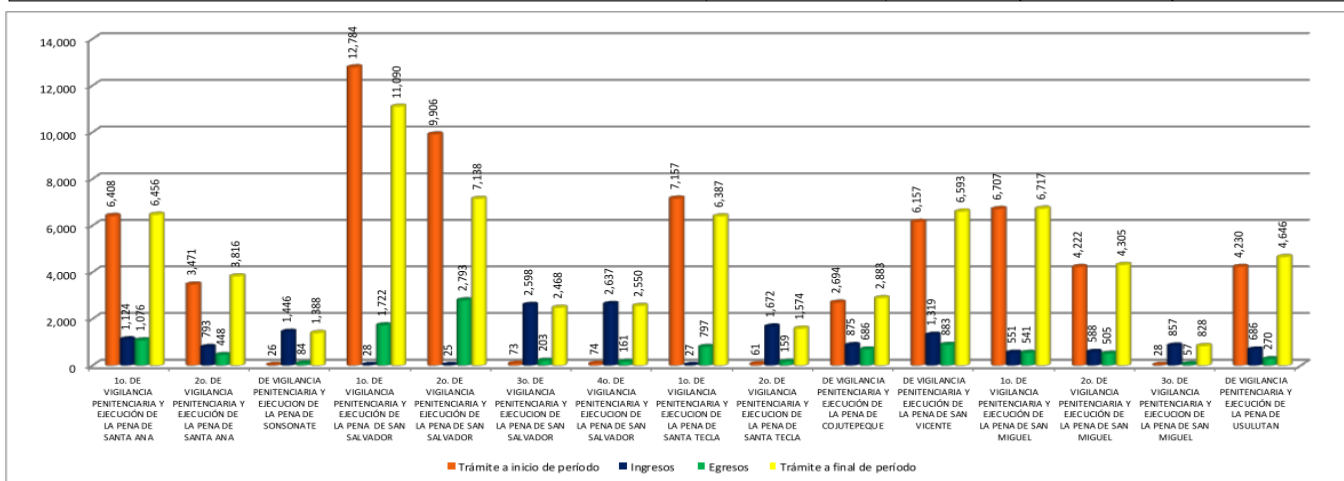

\* El Juzgado 2° de Vigilancia Penitenciaria de San Miguel, realizó ajustes en sus inventarios iniciales en julio 2014, notificando dichos cambios hasta este año 2015, por esta razón hay una diferencia en los procesos en trámite a final de 2014 e inicio de 2015.

Labor Jurisdiccional realizada por los Juzgados de Ejecución de Medidas al Menor. Año 2015.

Juzgado	Trámite a inicio de período	Ingresos	Egresos	Trámite a final de período
DE EJECUCION DE MEDIDAS AL MENOR DE SANTA ANA	756	199	143	812
1o. DE EJECUCION DE MEDIDAS AL MENOR DE SAN SALVADOR	268	49	109	208
2o. DE EJECUCION DE MEDIDAS AL MENOR DE SAN SALVADOR	605	201	202	604
DE EJECUCION DE MEDIDAS AL MENOR DE SAN VICENTE	386	266	211	441
DE EJECUCION DE MEDIDAS AL MENOR DE SAN MIGUEL	820	399	333	886
<b>Total</b>	<b>2,835</b>	<b>1,114</b>	<b>998</b>	<b>2,951</b>

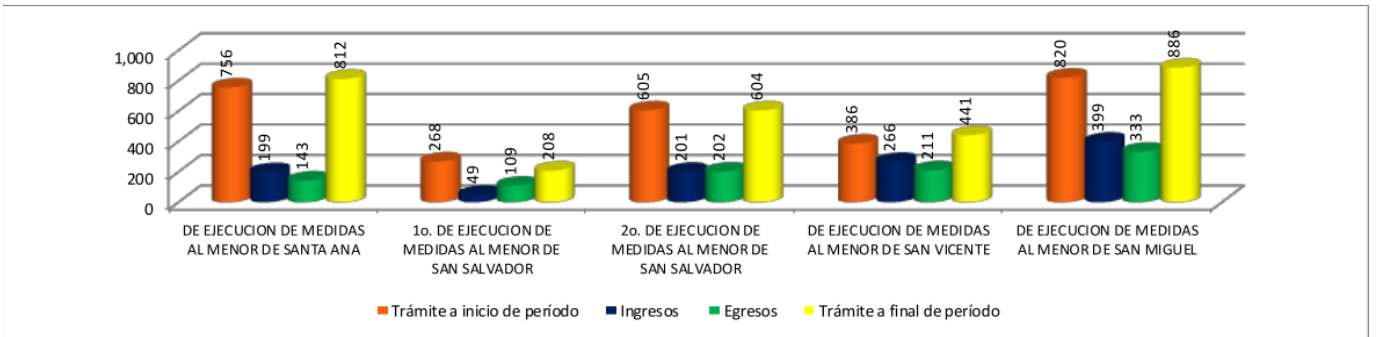

Labor Jurisdiccional realizada por el Juzgado Especializado de Extinción de Dominio. Año 2015.

Juzgado	Trámite a inicio de período	Ingresos	Reactivados	Egresos	Trámite a final de período	Cuestiones Incidentales
Especializado de Extinción de Dominio	7	30	1	26	12	6
<b>Total</b>	<b>7</b>	<b>30</b>	<b>1</b>	<b>26</b>	<b>12</b>	<b>6</b>

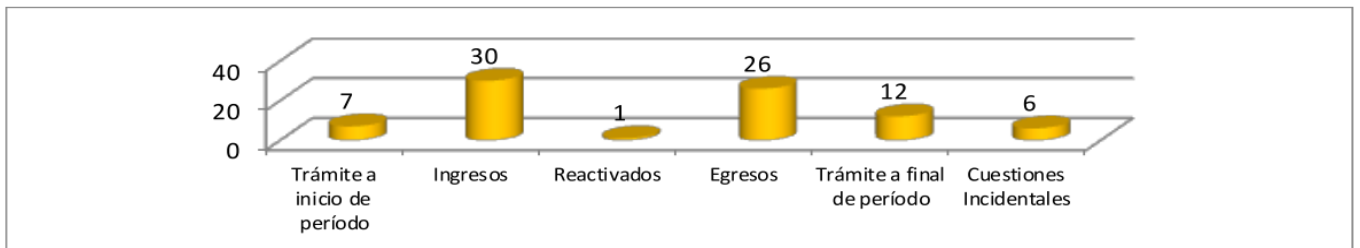

Labor Jurisdiccional realizada por el Juzgado Ambiental. Año 2015.

Juzgado	Trámite a inicio de período	Ingresos	Reactivados	Egresos	Trámite a final de período
Ambiental	1	74	0	24	51
<b>Total</b>	<b>1</b>	<b>74</b>	<b>0</b>	<b>24</b>	<b>51</b>

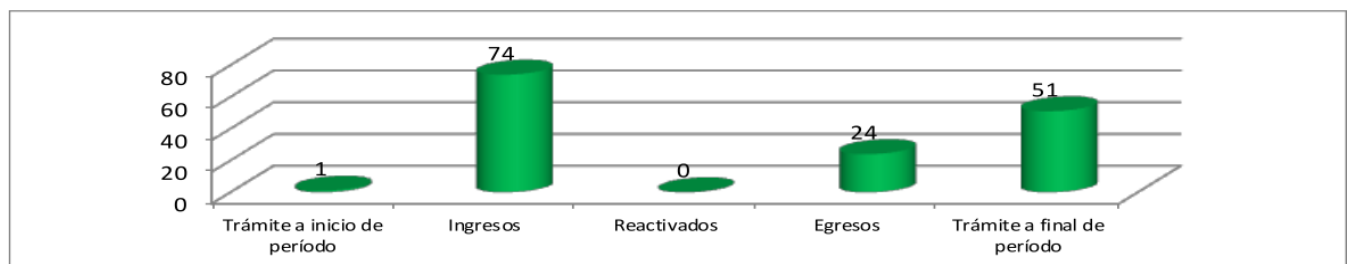



## C. SERVICIOS JURIDICOS Y DE PERITAJE

### 1. Servicios Jurídicos Institucionales Realizados en el Año 2015.

#### a) Investigación Judicial.

En la dependencia encargada de instruir el procedimiento administrativo disciplinario que señala la Ley de la Carrera Judicial, respetando todas las garantías constitucionales del debido proceso a los funcionarios judiciales investigados, para el año 2015 se remitieron 452 proyectos de autos de informativos disciplinarios de Magistrados y Jueces y se remitieron 95 proyectos de resolución final.

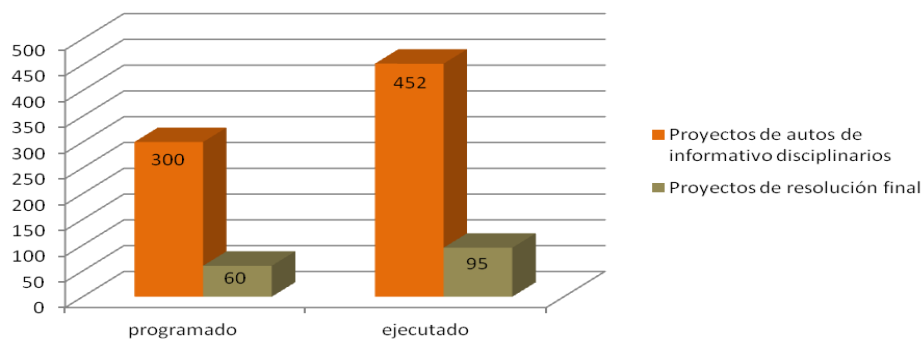

#### b) Investigación Profesional

##### Solicitudes de Autorización para la Abogacía y Abogados Juramentados, Ingresadas en el año 2015

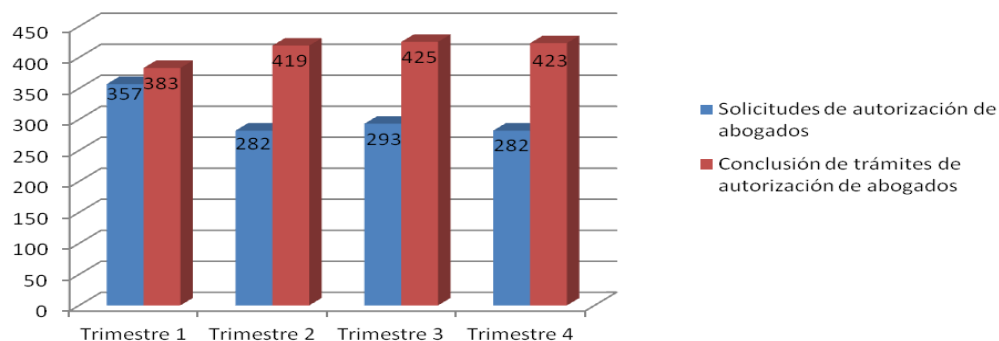

##### Depuración y conclusión de informativos disciplinarios de abogado y notarios en el año 2015.

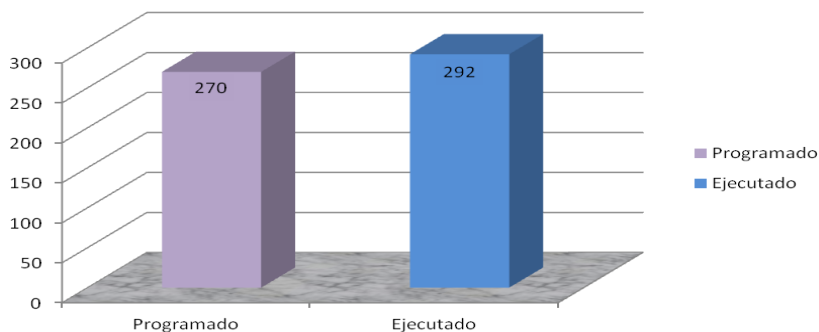

**Reposición de libros de protocolo en 2015**

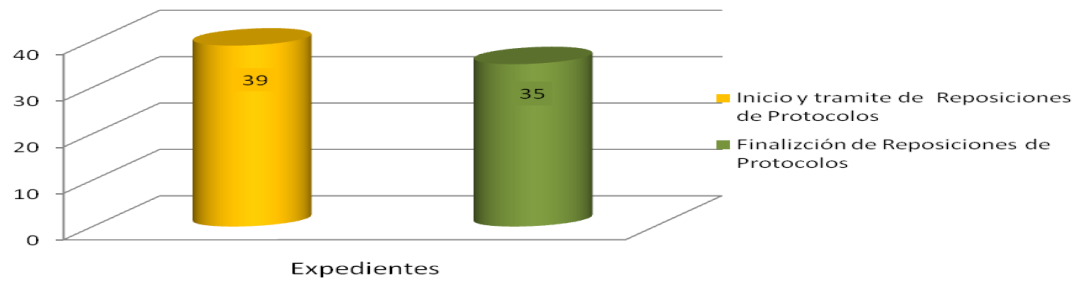

**c) Dirección de Notariado**

<b>Logros Operativos 2015</b>			
<b>Actividades</b>	<b>Proyectado</b>	<b>Ejecutado</b>	<b>% Alcanzado</b>
Libros de protocolo autorizados a notarios, Consulados y Misiones Diplomáticas	6,200	4,735	76.4%
Libros de protocolo revisados (vencidos y agotados, autorizados por la Sección; y vencidos, autorizados por Tribunales del Interior del País)	7,500	7,297	97.3%
Testimonios, documentos e informes varios emitidos	7,000	5,683	81.2%
Exámenes de libros de protocolo autorizados	600	510	85.0%
Testimonios de Testamentos revisados	7,500	7,141	95.2%

**d) Dirección de Probidad**

<b>Probidad / Actividad</b>	<b>Cantidad Realizada en el Año 2015</b>
Recepción y procesamiento de declaraciones juradas de patrimonio que los servidores públicos del Gobierno Central y Municipal presentan a la toma de posesión y al cese de funciones.	8,888 Declaraciones
Análisis de Declaraciones Juradas de Patrimonio.	4,360 Declaraciones
Envío de notificaciones de cumplimientos e incumplimientos a todas las Instituciones de gobierno, incluyendo a los Concejos Municipales.	778 Informes
Visitas a los enlaces de Instituciones Públicas para orientarlos en el cumplimiento de las obligaciones de la legislación de Probidad	37 Visitas
Recepción, procesamiento y análisis de la información complementaria que presentan los Servidores Públicos.	1,513 Declaraciones
Recepción e ingreso de la información relacionada con el universo de obligados a presentar la Declaración Jurada de Patrimonio.	13,012 Informes

## 2. Servicios de Peritaje en Medicina Legal

El Instituto de Medicina Legal, coopera con la Administración de Justicia, prestando servicios científicos y técnicos para realizar los peritajes ordenados por las autoridades competentes; practica reconocimientos y exámenes que ordenan los Operadores de Justicia y emite los dictámenes en los casos que se le demanden. Cuenta con los Departamentos de Patología Forense, Clínica Forense, Laboratorio Forense, Genética Forense y Administrativo; así como 4 Regionales de Medicina Legal diseminadas en el interior del país (Santa Ana, Santa Tecla, San Vicente y San Miguel).

- ✓ En apoyo a tribunales y juzgados para la eficiente administración de justicia se realizaron 50,867 peritajes, desagregados de la siguiente manera:

Peritaje	Cantidad
1. Autopsias Forenses	7,389
2. Reconocimientos Medico Legales de sangre	11,925
3. Reconocimientos Médico Legales de salud	1,525
4. Evaluación Clínico - Forense de embriaguez (Todo tipo de drogas)	1,959
5. Reconocimiento Forense de sanidad	1,590
6. Levantamiento Medico Legal de cadáveres	10,012
7. Reconocimiento Médico Legal de genitales	2,788
8. Peritaje Medico Legal de Edad Media	4,444
9. Peritajes de Odontología Forense	1,060
10. Peritaje Psiquiátrico Forense	1,178
11. Peritaje Psicológico Forense	5,264
12. Peritaje Forense de Trabajo Social (Incluye visitas de campo y entrevistas colaterales)	1,586
13. Exhumaciones	49
14. Estudios antropológicos	98

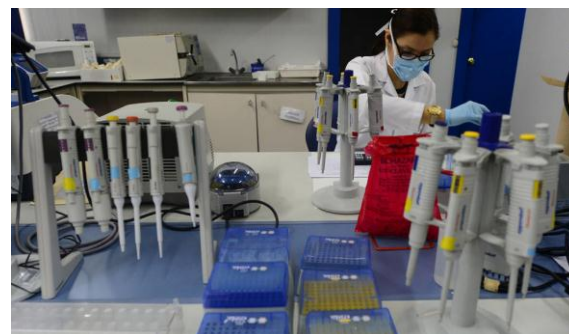

- ✓ Se realizaron 154,914 exámenes de laboratorio de muestras biológicas y no biológicas de personas o de cadáveres que están en procesos judiciales, para apoyar a tribunales y juzgados en la aplicación de la ley, desagregados de la siguiente manera:

Examen	Cantidad
1. Determinar la presencia o no de venenos en muestras biológicas o de medio ambiente.	7,628
2. Peritaje para determinar drogas de abuso.	130,837
3. Peritaje para determinar tóxicos inorgánicos, metales.	218
4. Exámenes de Paternidad, criminalística e identificación genética.	1,949
5. Prueba de HIV, Sífilis, embarazo.	3,059
6. Identificación de semen por medio de Fosfatasa acida, Coloración de Christmas Tree y P-30.	6,573
7. Investigación de prueba microbiológica de enfermedades de transmisión sexual por tinción gram, y exámenes directos.	186
8. Estudio Patológico	272
9. Talla de muestra para Histopatología	4,192

✓ **Instituto de Medicina legal, "Dr. Roberto Masferrer" realiza capacitación en materia de ADN.**

20 de Julio de 2015



El Instituto de Medicina Legal inició el curso especializado en materia de "ADN mitocondrial", dirigido a 15 peritos forenses, del Departamento de Biología Forense, Jueces y fiscales, con el objeto de enriquecer y actualizar los conocimientos entre profesionales en la escena del delito.

El curso se impartió con expertos españoles de la Facultad de Medicina de la Universidad de Santiago de Compostela, Dra. Lourdes Prieto y Dr. Luis Concheiro.

Se abordaron temas de características, herencia y nomenclatura, secuenciación del genoma mitocondrial humano, organización del genoma mitocondrial, replicación y herencia, entre otros.

## D. MODERNIZACIÓN DEL ÓRGANO JUDICIAL

### 1. Implementación de Tecnologías

- ✓ **Entrega de morgues móviles al Instituto de Medicina Legal**  
16 de Marzo de 2015



Como parte de la modernización y el fundamento en la importancia de la dignidad humana el Instituto de Medicina Legal acordó la construcción de dos morgues móviles con capacidad instalada de una morgue convencional. Estas unidades permiten una capacidad de respuesta inmediata, pudiendo dar una cobertura en cualquier parte del territorio nacional en situaciones excepcionales u emergentes.

Cada unidad consta de: mesa de autopsia, cuartos fríos independientes para cada tanque de agua potable con sistema hidráulico para la mesa de autopsias y el lavamanos cadáver; tanque de recepción de agua servida y de desechos fluidos, mesa para la talla de órganos humanos; aire acondicionado y generador eléctrico. El costo de la construcción de las unidades asciende a \$390,000.00 dólares.

- ✓ **Corte Suprema de Justicia celebra con éxito la primera audiencia virtual**  
22 de Octubre de 2015

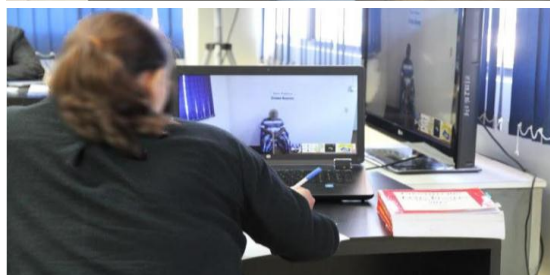

La Corte Suprema de Justicia en cooperación interinstitucional con el Ministerio de Justicia y Seguridad Pública y la Dirección de Centros Penales celebraron con éxito la primera audiencia preliminar bajo la modalidad virtual, celebrada esta mañana en conexión entre el Juzgado Especializado de Instrucción de San Miguel y el Centro Penal de Ciudad Barrios, del mismo departamento.

Esta iniciativa se realiza en coordinación con Magistrados de la CSJ, jueces de jurisdicciones especializadas y personal técnico operativo de la institución; en el marco de la implementación de proyectos que buscan mejorar la eficacia y eficiencia procesal, garantizando con el uso de la tecnología la celeridad en los procesos judiciales.

## **2. Actividades realizadas en el marco de los Centros Judiciales Integrados.**

En este apartado se destaca, el fortalecimiento de la Administración de Justicia y modernización de los Despachos Judiciales, con el desarrollo e implementación de los Centros Judiciales Integrados, como un nuevo modelo de gestión de los Despachos Judiciales:

- ✓ Atención a 6,244 usuarios por violencia intrafamiliar, abuso sexual y maltrato infantil por parte de los aplicadores de justicia en su función sustantiva dando apoyo a la labor jurisdiccional.
- ✓ Se coordinó el desarrollo de 20,374 Audiencias Judiciales y además se realizó la grabación y transcripción de las mismas.
- ✓ Se atendieron 51,012 usuarios que requirieron información y orientación respecto a los servicios de apoyo judicial y administrativo por medio de oficinas comunes especializadas, para garantizar la dedicación exclusiva de jueces y juezas al cumplimiento de función jurisdiccional, agilizando la aplicación de la justicia.
- ✓ Se realizaron 210,978 diligencias para la distribución de citaciones, notificaciones y mensajería judicial a los(as) destinatarios(as) que establece la autoridad jurisdiccional.

## **3. Acceso a la Información Pública**

- ✓ Se dio mantenimiento y actualización al Portal de Transparencia y se realizaron 16,428 visitas de usuarios de todo el mundo al Portal, obteniendo como resultado la atención a 1,381 solicitudes de información a los interesados.
- ✓ Publicación en el Portal de Transparencia de 2,750 documentos generados en 33 Unidades Organizativas de la Corte Suprema de Justicia en el año 2015.

## **4. Tecnología Informática para los Tribunales de la República**

- ✓ Se realizó cableado estructural dejando como resultado 351 puntos de red instalados en Tribunales y oficinas Administrativas y Jurídicas de la Corte Suprema de Justicia.
- ✓ Contribuyendo a una mejor conectividad para el flujo eficiente de la información, se brindó 1,803 mantenimientos de la Pagina Web y correos oficiales en el ámbito nacional, así como la creación de 129 nuevas cuentas de correo electrónico.
- ✓ Se brindó mantenimientos preventivos y correctivos a equipo de cómputo e instalaciones de software, en el ámbito nacional.
- ✓ Se realizó la implementación del proyecto de audiencias virtuales, uso de tecnología que favorece de forma tangible al ahorro de recursos institucionales, disminuyendo tiempos y fortaleciendo la seguridad de las partes procesales al reducir los riesgos para la vida e integridad física de imputados y personal de la Sección de Traslado de Reos, la comunidad y los juzgadores.

## **E. ACTIVIDADES ADMINISTRATIVAS**

Las actividades administrativas contribuyen al mejor funcionamiento de las Dependencias de la Corte Suprema de Justicia, administrativas, jurídicas y jurisdiccionales.

### **1. Elaboración de Herramientas Técnico-Administrativas**

- ✓ Asistencia y asesoría técnica de la Dirección de Planificación Institucional en la elaboración y actualización de 12 Manuales Administrativos de Dependencias del Órgano Judicial, de los cuales son 5 Manuales de Organización, 3 Manuales de Procedimientos y 4 Manuales de Descripción de Puestos.
- ✓ Se socializó el proyecto de Reforma del Presupuesto Público, para lo cual se dio a conocer la Guía Metodológica a utilizar para el Diseño de Programas y Subprogramas Presupuestarios con enfoque de resultados, con la cual se formulara el presupuesto del año 2017. Además se conformaron Equipos Técnicos de Diseño en el área jurisdiccional, jurídico-legal y medicina legal.

### **2. Servicio de Seguridad y Protección Judicial**

Principales logros obtenidos en el año 2015 en aspectos de Seguridad y Protección Judicial:

- ✓ Se realizaron 7,925 servicios de protección personal a Magistrados de la Corte Suprema de Justicia.
- ✓ Se trasladaron 38,624 reos hacia Sede Judicial y a Centros Penales.
- ✓ Se trasladaron 8,091 menores infractores hacia sede judicial y centros de internamiento.
- ✓ Se realizaron 2,005 servicios de seguridad en Salas de Audiencia, mediante el reforzamiento de personal custodio a través de la contratación de personal Supernumerario de la P.N.C., así como también al apoyo las Regionales de Seguridad de Instalaciones en este servicio.

### **3. Ingeniería y Arquitectura**

- ✓ Continuación de la construcción del Centro Judicial Integrado de Santa Tecla (Enero – Diciembre 2015) con un monto de \$8,513,154.27 por construcción y \$228,620.73 por supervisión externa.
- ✓ Continuación de la construcción del Centro Judicial Integrado de Segunda Instancia, San Salvador (Enero – Diciembre 2015) con un monto de \$3,934,184.34 por construcción y \$446,245.66 por supervisión externa.
- ✓ Mantenimiento de impermeabilización en losa y juntas en paredes designadas en el 6° nivel del Palacio de Justicia (22 de junio – 30 de septiembre, 2015) con un monto de \$24,516.33.

- ✓ Mantenimiento de impermeabilización en losa del 1º nivel del Palacio de Justicia (24 de junio – 17 de agosto, 2015) con un monto de \$6,020.40.
- ✓ Construcción de rampa de acceso e discapacitados en Centro judicial de Sensuntepeque (10 de septiembre – 7 de octubre, 2015) con un monto de \$4,649.45.

#### **4. Servicios Generales**

- ✓ Se gestionaron 91,920 solicitudes para hacer efectivo el pago de los Servicios Básicos de la Institución.
- ✓ Se proporcionó 6,120 servicios de transporte (misiones oficiales) a diferentes Tribunales a nivel nacional y oficinas administrativas.
- ✓ 2,054 reparaciones de vehículos y motocicletas realizadas en Taller de la Corte Suprema de Justicia y 2,180 en Talleres Privados.
- ✓ 915 actas de mantenimiento y reparación realizados en bienes inmuebles propios y arrendados.
- ✓ Se realizaron 5,984 informes correspondientes a la revisión y autorización de los requerimientos presentados y se coordinaron 2,723 actividades solicitadas por las diferentes oficinas de la Institución.

#### **5. Adquisición y Contratación de Bienes y Servicios**

- ✓ En el año 2015 se realizó un total de 52 licitaciones, de las cuales 22 fueron de bienes y servicios, 2 de seguros, 26 de bienes de consumo y 2 para contrataciones de infraestructura.
- ✓ Se realizó la entrega de suministros a las diferentes dependencias del Órgano Judicial, de acuerdo a 9,710 requerimientos.
- ✓ Se laboraron 435 actas de recepción de bienes y productos entregados por los suministrantes de acuerdo a las órdenes de compra y contratos.
- ✓ Se realizaron 875 compras de adquisiciones y contrataciones por libre gestión, y 861 compras a través de Fondo Circulante acorde a las necesidades de la Institución, y se efectuaron 162 contratos de Bienes y Servicios y Arrendamientos.
- ✓ En el marco del cumplimiento de las disposiciones legales establecidas en la Ley de Adquisiciones y Contrataciones, así como otras Leyes, Reglamentos, Normas y Procedimientos Mercantiles relacionados con la Administración Pública; se brindó 1,061 asesorías jurídicas a los diferentes Departamentos de la DACI, por revisar y participar en eventos que generan actas; leer y firmar contratos; revisar contratos, modificativas y proyectos; elaboración de opiniones jurídicas solicitadas por diferentes unidades organizativas de la DACI y otras de la CSJ; elaboración de acuerdos de nombramiento y autorizaciones, y resoluciones razonadas varias.



## 6. Recursos Humanos

- ✓ Se desarrollaron 104 eventos de capacitación de los diferentes planes de formación (especializado, jurídico, de desarrollo organizacional y de marco normativo) en los que se atendió a 2,242 empleados de las diferentes Dependencias del Órgano Judicial.
- ✓ Se coordinó y supervisó el proceso de evaluación del desempeño de los empleados del Órgano Judicial, para lo cual se desarrollaron 8 jornadas de capacitación a jefes de unidades para la administración del instrumento de evaluación.
- ✓ Se desarrolló el Diagnostico de Necesidades de Capacitación con base a las necesidades detectadas para elaborar y consolidar el Plan Anual de Formación 2016 de los empleados de la Corte Suprema de Justicia a nivel nacional
- ✓ Se renovaron 2,762 contratos del recurso humano necesario a las unidades organizativas de la CSJ y se emitieron 1,735 acuerdos/resoluciones para la Legalización de movimientos diversos de personal, nombrado por los regímenes de Ley de Salarios y Contratos.
- ✓ Se brindaron 60,463 servicios de consulta médica a los empleados del Órgano Judicial, calcificados de la siguiente forma:

Tipo de Consulta	Número de Consultas
Consultas Médicas en Clínicas Empresariales	46,775
Consultas Odontológicas	5,739
Consultas Odontológicas Pediátricas	3,111
Consultas Psicológicas	3,175
Consultas Pediátricas	1,663
<b>Total</b>	<b>60,463</b>

- ✓ Se realizaron 36 eventos de actividades socioculturales y recreo-deportivas, para el bienestar y desarrollo de los empleados del Órgano Judicial, entre la cuales se pueden mencionar las Ferias del Libro y Artesanías y Ferias Agropecuarias en distintas sedes judiciales del país.
- ✓ Se atendieron a 1,074 menores (hijos de empleados y empleadas) en los Centros de Desarrollo Infantil, desarrollando 13,222 planes de educación Inicial, Educación parvularia, clases especiales, cívico culturales, recreativas y de salud con los niños y niñas del CDI.

## 7. Administraciones de Centros Judiciales

El objetivo de las Administraciones de Centros Judiciales es prestar un eficiente apoyo administrativo y logístico a los diferentes Tribunales y Dependencias, a través de la coordinación, distribución y control de los suministros y la utilización de recursos humanos, materiales y financieros que permita un normal desarrollo en el cumplimiento de las actividades. Se presenta el cuadro con el resumen de las actividades, por Administración de Centro Judicial, efectuadas durante el año 2015.

### APOYO LOGISTICO A JUZGADOS Y TRIBUNALES DEL PAIS POR LAS ADMINISTRACIONES DE CENTROS JUDICIALES AÑO 2015

ACTIVIDAD	CENTRAL					OCCIDENTAL					PARACENTRAL					ORIENTAL					TOTAL GLOBAL	
	San Salvador	Soyapango	Santa Tecla	Chalatenango	TOTAL	Santa Ana	Metapan	Sansonte	Ahuachapán	TOTAL	Cojutepeque	Ilobasco, Cabañas	Zacatecoluca, La Paz	San Vicente	TOTAL	Usulután	San Miguel	La Unión	Santa Rosa de Lima	San Francisco Gotera		TOTAL
1. Brindar apoyo logístico a oficinas administrativas, tribunales y dependencias de la jurisdicción. (solicitudes)	3.428	2.522	2.704	1.390	10.044	8.663	1.788	4.557	1.807	16.815	1.749	2.135	2.498	2.529	8.911	12.977	19.326	3.644	2.200	2.611	40.758	76.528
2. Brindar información y atención a usuarios que realizan consultas. (atenciones)	28.117	0	4.749	0	32.866	11.523	0	0	0	11.523	0	0	8959	0	8959	0	7.426	0	0	0	7.426	60.774
3. Atender solicitudes de recursos a través de Fondos Circulantes. (solicitudes)	4015	1210	1.103	1.494	7.822	2.846	237	2.096	1.819	6.998	1.436	557	1.842	1.387	5.222	2.404	6.769	1491	1.654	1.025	13.343	33.385
4. Brindar mantenimiento preventivo y correctivo a Inmuebles.	211	322	260	180	973	1094	236	416	357	2.103	362	363	419	355	1.499	417	612	105	119	130	1.383	5.958
5. Brindar mantenimiento preventivo y correctivo a Mobiliario.	0	47	387	61	495	417	85	179	267	948	161	25	79	86	351	103	180	41	34	100	458	2.252
6. Brindar y gestionar mantenimiento preventivo y correctivo a vehículos (gestión)	34	11	33	34	112	742	37	74	16	869	19	23	12	21	75	61	322	59	23	22	487	1.543
7. Dotar de papelería, útiles, artículos y suministros para las dependencias (solicitudes)	3.088	376	553	522	4.539	1.032	108	143	300	1.583	423	199	380	377	1.379	554	665	178	171	391	1.959	9.460
8. Entregar mobiliario y equipo de oficina.	31	1	4	1	37	8	3	37	30	78	2	22	11	2	37	32	5	6	19	1	63	215
9. Tramitar cuota de combustible	12	22	12	11	57	12	12	12	12	48	12	17	12	12	53	22	12	12	16	12	74	232
10. Realizar distribución de prestaciones sociales	4	2	2	1	9	3	2	7	2	14	2	2	3	2	9	4	2	3	3	2	14	46
11. Recibir expedientes judiciales para resguardo							2.389			2.389											0	2.389
12. Entregar expedientes judiciales solicitados por los clientes internos y externos.	0	0	0	0	0	0	1.583	0	0	1.583	0	0	0	0	0	0	0	0	0	0	0	1.583

## F. CULTURA DE PLANIFICACIÓN Y MEDICIÓN

- ✓ Se consolidó y divulgó el Plan Anual Operativo del Órgano Judicial 2015, relacionado con metas y objetivos del PEI, con los PAOs recibidos de 66 de Unidades Organizativas de la Corte Suprema de Justicia y 566 Tribunales del país. La divulgación se realizó por correo electrónico oficial Lotus Notes, Portal de Transparencia y por medio impreso. También se elaboró el Pre PAO 2016 de la Corte Suprema de Justicia, enviado a la Dirección Financiera Institucional, como insumo para elaboración del Proyecto de Presupuesto del Órgano Judicial 2016, juntamente con una Matriz de Prioridades Institucionales para el año 2016.
- ✓ Se consolidó y divulgó en el Portal de Transparencia los Informes Trimestrales de Seguimiento y Evaluación del Plan Anual Operativo del Órgano Judicial, Año 2015 (66 Unidades Organizativas de la Corte Suprema de Justicia y 566 Tribunales incluyendo los Tribunales de los Centros Judiciales Integrados. En los informes incluyen las acciones estratégicas ejecutadas del Plan Estratégico Institucional (PEI) 2014-2016.
- ✓ En el año 2015, la Dirección de Planificación Institucional con la información proporcionada por los Tribunales del país, elaboró el "Boletín Estadístico del Órgano Judicial, Primer Semestre del año 2015", Documento sobre "Carga Laboral e Indicadores de Gestión del Órgano Judicial, Primer Semestre del año 2015".y 127 Reportes Estadísticos relativos a la Labor Jurisdiccional del Órgano Judicial a solicitud de Dependencias internas y externas del Órgano Judicial.
- ✓ **Se desarrolló taller sobre llenado de Informe Único de Gestión Mensual**  
6 de Noviembre de 2015

Con la finalidad que a partir del mes de enero del próximo año, colaboradores judiciales que apoyan a los 15 Jueces de Vigilancia Penitenciaria y Ejecución de la Pena del país, en el llenado del Informe Único de Gestión Mensual para el Consejo Nacional de la Judicatura -CNJ- y la Corte Suprema de Justicia (versión 2016) y complementen la información de manera estandarizada y con un nivel de pericia, se impartió un taller al respecto.

El Director Interino de Planificación Institucional de la CSJ, Ing. Iván Montejo detalló que el informe estadístico de gestión está consensuado con el CNJ y contiene datos estadísticos referentes al ingreso y egreso de expedientes a la jurisdicción de vigilancia penitenciaria, cantidad de audiencias realizadas, programadas, medidas impuestas a los imputados y el seguimiento del expediente de un privado de libertad o que se le ha dado beneficio.



## G. CAPACITACIONES

### 1. Programa Anual de Formación de la Dirección de Recursos Humanos

Durante el año 2015 se desarrollaron 104 eventos de capacitación de los diferentes planes de formación (especializado, jurídico, de desarrollo organizacional y de marco normativo) en los que se atendió a 2,242 empleados de las diferentes Dependencias del Órgano Judicial.

### 2. Programas de Capacitaciones impartidas por la Unidad Técnica Central en el año 2015.

Durante el año 2015 se impartieron 126 capacitaciones dirigidas a servidores judiciales y personal de la Unidad Técnica Central y Unidades Técnicas Regionales, en las temáticas siguientes:

Programa	Capacitaciones impartidas
Programa de Capacitación para la actualización y especialización de conocimientos Jurídicos.	73
Programa de Capacitación para el Fortalecimiento y Desarrollo de la Cultura Organizacional Judicial.	8
Programa de Capacitación Especializada sobre Equidad de Género.	7
Ejecutar programa de capacitación en autocuidado y salud mental.	30
Programa de Capacitación para el Fortalecimiento y Desarrollo de la integridad de los/as Servidores/as Judiciales	8

### 3. Difusión de la Constitución de la República

En el año 2015, la Sala de lo Constitucional continuó con su programa de "Difusión de la Constitución de la República", mediante la realización de Jornadas de Divulgación, con la entrega de ejemplares de bolsillo en todo el territorio nacional. Se dio a conocer los derechos fundamentales de los que goza toda persona y su protección a través de la jurisdicción constitucional; todo ello generando un ambiente de acercamiento y diálogo directo de la población salvadoreña con la Sala de lo Constitucional.



#### 4. Equidad de Género

- ✓ Se realizó la elaboración del Plan de Acción de la Política Institucional Igualdad de Género (PIIG) de la Corte Suprema de Justicia, para lo cual se desarrollaron talleres y mesas de trabajo con diferentes actores claves de Unidades Organizativas para abordar las temáticas de los imperativos de la PIIG.
- ✓ Se participó en espacios de coordinación interinstitucional de género para el fortalecimiento de las buenas prácticas en la Administración de Justicia, de los cuales se pueden mencionar la participación en la mesa de Género del Sector Justicia, en la presentación oficial de los Tribunales Especializados en Género y no Discriminación, que incluyó la propuesta de parte de la CET para su aprobación e implementación; la participación en la elaboración de propuestas de reformas al código Penal y LEIV; la participación en la Comisión de Participación Política y Ciudadana de ISDEMU y la Comisión de Procuración de ISDEMU, comisiones en las que se trabajó con aportaciones institucionales para la elaboración de la Política Nacional de la Mujer, así como la Elaboración de la Ruta de Atención por tipo de Violencia e Instancia que intervienen y se participó en la mesa de comunicaciones del sector justicia.
- ✓ Se implementaron acciones permanentes de difusión y sensibilización en temas de igualdad de género, violencia contra las mujeres y derechos humanos.
- ✓ **Corte Suprema de Justicia capacita a sus funcionarios en "Equidad de Género"**  
31 de Agosto de 2015



La temática denominada: "Equidad de género en las personas usuarias de los tribunales", fue impartida por la Lic. Alba Evelyn Cortés, quien manifestó que la equidad de género son aquellas acciones que buscan lograr la igualdad real entre hombres y mujeres, como los esfuerzos que el Estado realiza para equiparar las condiciones de las personas quienes han estado en un plano de desigualdad, en forma especial las mujeres, que a lo largo de la historia han sido consideradas inferiores a los hombres pero que hoy deben recibir de parte de los funcionarios judiciales un trato igualitario al momento de solicitar justicia.

#### 5. Política Ambiental del Órgano Judicial

- ✓ En el marco de la Política Ambiental del Órgano Judicial, se realizaron 9 eventos del Programa de Formación para concientizar y armonizar la aplicación efectiva de la Normativa Ambiental.
- ✓ Se elaboraron 52 documentos, entre boletines informativos, la revista digital jurídica ambiental y actualizaciones al link de la Unidad en la Página Web Institucional, como parte del Programa de comunicaciones de la Unidad de Medio Ambiente.

- ✓ Se realizaron 8 visitas como parte del seguimiento de la ejecución del Manual de Gestión de Desechos Electrónicos y Eléctricos.
- ✓ Se coordinó el proceso de capacitación del personal y se realizaron jornadas de divulgación de los Tribunales Ambientales, como parte de la Implementación de la Jurisdicción Ambiental.

## **6. Justicia Penal Juvenil**

- ✓ Se realizó un Festival Juvenil por la Paz Social, en el que participaron 10 instituciones entre públicas y privadas. Se realizaron dos foros de conmemoración de la CDN, uno fue realizado en Santa Ana y otro en San Miguel.; como muestra de los 9 eventos realizados para propiciar espacios de reflexión, análisis y debate sobre Justicia Penal Juvenil, Justicia Restaurativa y Derechos de la Niñez.
- ✓ Se elaboraron 46 documentos divulgativos sobre las actividades o eventos de la Unidad de Justicia Juvenil, así como Derechos de la Niñez, Justicia Juvenil, Justicia Restaurativa y LEPINA.
- ✓ Ejecución de 49 Jornadas de capacitación del Programa de Formación Especializada (PFE) dirigido a operadores de Justicia Penal Juvenil y otros actores, entre las cuales dos jornadas en el marco del análisis de la Observación General Número 10: "Los derechos del niño en la justicia de menores", dirigido a funcionarios de las jurisdicciones penal juvenil y de niñez y adolescencia.
- ✓ Se realizaron 28 Talleres para favorecer a Gobiernos Locales, y a miembros de Redes y Comités locales que favorecen la apertura de espacios de inserción social de jóvenes en conflicto con la Ley, a través de la coordinación con gobiernos Municipales, Redes locales y ONGs.

## **FUENTES DE INFORMACIÓN**

- 1. Resumen de la Labor Jurisdiccional Año 2015/** Dirección de Planificación Institucional / Unidad de Información y Estadística; Órgano Judicial.
- 2. Informes Trimestrales de Ejecución de Metas del PAO 2015 /** Dirección de Planificación Institucional / Unidad de Programación y Seguimiento Institucional; Órgano Judicial.
- 3. Página Web de la Dirección de Comunicaciones y Relaciones Públicas**
- 4. Portal de Transparencia del Órgano Judicial**